



ประชุมใหญ่ สามัญประจำปี 2568

สหกรณ์ออมทรัพย์
มหาวิทยาลัยศรีนครินทรวิโรฒ จำกัด

Annual
General Meeting 2025

วันเสาร์ที่ 25 มกราคม พ.ศ. 2568
ณ ห้องประชุม 19-402 ชั้น 4
อาคาร 19 คณะวิทยาศาสตร์
มหาวิทยาลัยศรีนครินทรวิโรฒ
กรุงเทพมหานคร

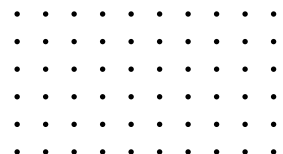



พระราชดำรัส
พระบาทสมเด็จพระบรมชนกาธิเบศร
มหาภูมิพลอดุลยเดชมหาราช บรมนาถบพิตร

สหกรณ์ แปลว่า การทำด้วยกัน
หมายถึง ผนึกกำลังผู้ทำงานเกี่ยวข้องกัน
กระทำงานที่เกี่ยวข้องกันนั้น ให้รักพร้อมกันทุกด้าน
และต้องกระทำงานนั้นด้วยความรู้ ความสามารถ
ความซื่อสัตย์ สุจริต ด้วยความเมตตาหวังดี
เอื้อเพื่อเอื้อแก่กันและกันด้วย จึงจะเป็นสหกรณ์แท้
ซึ่งมีแต่ความเจริญก้าวหน้า
และอำนวยประโยชน์ที่พึงประสงค์แต่ฝ่ายเดียว



พิตยา ลอภพ

พระดำรัส
พระราชวรวงศ์เธอ กรมหมื่นพิทยาลงกรณ์
บิดาแห่งการสหกรณ์ไทย

สหกรณ์เป็นวิธีการรูปหนึ่ง
ซึ่งบุคคลหลายคนรวมกัน
โดยความสมัครใจของตนเอง
ในฐานะที่เป็นมนุษย์
โดยมีสิทธิ์เสมอหน้ากันหมด
เพื่อบำรุงตัวเองให้เกิดความจำเริญในทางทรัพย์



	หน้า
หนังสือเชิญประชุมใหญ่สามัญ ประจำปี 2568	8
สารจากประธานคณะกรรมการดำเนินการ	10
ระเบียบวาระที่ 1 เรื่องที่ประธานแจ้งให้ที่ประชุมทราบ	12
ระเบียบวาระที่ 2 เรื่องรับรองรายงานการประชุมใหญ่สามัญประจำปี 2567	13
วาระที่ 2.1 รับรองรายงานการประชุมใหญ่สามัญประจำปี	14
วาระที่ 2.2 รับรองรายงานการประชุมใหญ่วิสามัญ ครั้งที่ 1/2567	29
ระเบียบวาระที่ 3 เรื่องเสนอที่ประชุมทราบ	34
วาระที่ 3.1 รายงานผลการดำเนินงานประจำปี 2567	35
วาระที่ 3.2 นโยบายและแผนงานการบริหารความเสี่ยง	59
วาระที่ 3.3 รายงานผลการตรวจสอบกิจการ ประจำปี 2567	60

ระเบียบวาระที่ 4 เรื่องพิจารณา	64
วาระที่ 4.1 พิจารณางบการเงิน ประจำปี 2567	65
วาระที่ 4.2 พิจารณาจัดสรรกำไรสุทธิ ประจำปี 2567	103
วาระที่ 4.3 พิจารณาอนุมัติงบประมาณการรายจ่าย ประจำปี 2568	105
วาระที่ 4.4 พิจารณาตั้งผู้ตรวจสอบกิจการสหกรณ์ปี 2568	116
วาระที่ 4.5 พิจารณาเลือกผู้ตรวจสอบบัญชีสหกรณ์ 2568	117
วาระที่ 4.6 พิจารณากำหนดวงเงินซึ่งสหกรณ์อาจกู้ยืมหรือค้ำประกัน ประจำปี 2568	119
วาระที่ 4.7 พิจารณาขอโอนเงินรอดตรวจสอบสมทบเงินทุนสำรอง	120
วาระที่ 4.8 พิจารณาอนุมัติตัดหนี้สูญ	122
วาระที่ 4.9 พิจารณานโยบายสหกรณ์ประจำปี 2568	124
วาระที่ 4.10 พิจารณาเลือกตั้งประธานและกรรมการดำเนินการ แทนกรรมการที่หมดวาระในปี 2567	127
ระเบียบวาระที่ 5 เรื่องอื่นๆ	129

ภาคผนวก	130
กฎกระทรวงการฝากเงินและการลงทุนของสหกรณ์ออมทรัพย์ และสหกรณ์เครดิตยูเนียน พ.ศ. 2567	131
(ร่าง) ประกาศคณะกรรมการพัฒนาการสหกรณ์แห่งชาติ เรื่อง ข้อกำหนดการฝากหรือลงทุนอย่างอื่นของสหกรณ์	134
เอกสารประกอบการประชุมวิสามัญประจำปี 1/2567	139
รายละเอียดเงินปันผล-เฉลี่ยคืน 6 ปีย้อนหลัง (ปีบัญชี 2561 – 2566)	142
ผลประโยชน์และค่าตอบแทนกรรมการดำเนินการ และผู้จัดการ (ปี 2563 – 2566)	143
โครงการศึกษาและประชุมสัมมนาประจำปี 2568	147
แผนยุทธศาสตร์สหกรณ์ออมทรัพย์มหาวิทยาลัยศรีนครินทรวิโรฒ จำกัด (พ.ศ. 2567 – 2569)	151
โครงสร้างองค์กร	159
ที่ปรึกษากิตติมศักดิ์	160
ที่ปรึกษาและผู้ทรงคุณวุฒิสหกรณ์	161
ผู้ประสานงานสหกรณ์	161
คณะกรรมการดำเนินการ ชุดที่ 60 (ปี พ.ศ. 2567)	163
ผู้จัดการและเจ้าหน้าที่สหกรณ์	165
ประมวลภาพกิจกรรมประจำปี 2567	171
รายชื่อคณะผู้จัดทำหนังสือประชุมใหญ่สามัญประจำปี 2568	186



สหกรณ์ออมทรัพย์มหาวิทยาลัยศรีนครินทรวิโรฒ จำกัด

114 สุขุมวิท 23 แขวงคลองเตยเหนือ เขตวัฒนา กรุงเทพฯ 10110 ☎ 0-2258-0227, 0-2259-1474 โทรสาร: 0-2261-5703

SWU Thrift and Credit Cooperative Limited

114 Sukhumvit 23, Bangkok 10110, Thailand. ☎ 0-2258-0227, 0-2259-1474, FAX. 0-2261-5703
http://www.swutcc.co.th E-mail: swutccmail@swutcc.co.th

ที่ สอ. มศว 00.017/2568 (ว)

10 มกราคม 2568

เรื่อง ขอเชิญเข้าร่วมประชุมใหญ่สามัญประจำปี 2568

เรียน สมาชิกสหกรณ์ออมทรัพย์ มศว จำกัด

คณะกรรมการดำเนินการสหกรณ์ออมทรัพย์มหาวิทยาลัยศรีนครินทรวิโรฒ จำกัด ได้กำหนดวันประชุมใหญ่สามัญประจำปี 2568 ในวันเสาร์ที่ 25 มกราคม พ.ศ. 2568 ตั้งแต่เวลา 8.30 – 12.00 น. ณ ห้องประชุม 19-402 ชั้น 4 คณะวิทยาศาสตร์ มหาวิทยาลัยศรีนครินทรวิโรฒ กรุงเทพมหานคร มีวาระการประชุมดังนี้

ระเบียบวาระที่ 1 เรื่องที่ประธานแจ้งให้ที่ประชุมทราบ

ระเบียบวาระที่ 2 เรื่องรับรองรายงานการประชุมใหญ่สามัญประจำปี 2567

วาระที่ 2.1 รับรองรายงานการประชุมใหญ่สามัญประจำปี

วาระที่ 2.2 รับรองรายงานการประชุมใหญ่สามัญ ครั้งที่ 1/2567

ระเบียบวาระที่ 3 เรื่องเสนอที่ประชุมทราบ

วาระที่ 3.1 รายงานผลการดำเนินงานประจำปี 2567

วาระที่ 3.2 นโยบายและแผนงานการบริหารความเสี่ยง

วาระที่ 3.3 รายงานผลการตรวจสอบกิจการ ประจำปี 2567

ระเบียบวาระที่ 4 เรื่องพิจารณา

วาระที่ 4.1 พิจารณางบการเงิน ประจำปี 2567

วาระที่ 4.2 พิจารณาจัดสรรกำไรสุทธิ ประจำปี 2567

วาระที่ 4.3 พิจารณาอนุมัติงบประมาณการใช้จ่าย ประจำปี 2568

วาระที่ 4.4 พิจารณาตั้งผู้ตรวจสอบกิจการสหกรณ์ปี 2568

วาระที่ 4.5 พิจารณาเลือกผู้ตรวจสอบบัญชีสหกรณ์ 2568

วาระที่ 4.6 พิจารณากำหนดวงเงินซึ่งสหกรณ์อาจกู้ยืมหรือค้ำประกัน ประจำปี 2568

วาระที่ 4.7 พิจารณาขอโอนเงินรอตรวจสอบสมทบเข้าทุนสำรอง

วาระที่ 4.8 พิจารณานุมัติมติตติงสุญ

วาระที่ 4.9 พิจารณานโยบายสหกรณ์ประจำปี 2568

วาระที่ 4.10 พิจารณาเลือกตั้งประธานและกรรมการดำเนินการแทนกรรมการทั้งหมด
วาระในปี 2567

ระเบียบวาระที่ 5 เรื่องอื่นๆ

จึงเรียนเชิญมา เพื่อเข้าประชุมตามวัน เวลา และสถานที่ดังกล่าว

ขอแสดงความนับถือ

พงหนอ โยวิกัน

(นางนงนารถ ชัยรัตน์)

ประธานกรรมการดำเนินการ

สหกรณ์ออมทรัพย์มหาวิทยาลัยศรีนครินทรวิโรฒ จำกัด

หมายเหตุ สหกรณ์ฯ กำหนดจ่ายเงินปันผล-เฉลี่ยคืน ดังนี้

1. สมาชิกที่แจ้งโอนเงินเข้าบัญชีสหกรณ์ ถอนเงินได้ตั้งแต่วันที่ 27 มกราคม 2568 หลังเวลา 10.00 น.
2. สมาชิกที่แจ้งโอนเงินเข้าบัญชีธนาคารพาณิชย์ ถอนเงินได้ตั้งแต่วันที่ 28 มกราคม 2568

สารจากประธานกรรมการ



ในปี 2567 คณะกรรมการดำเนินการ ชุดที่ 60 ได้ดำเนินงานบริหารจัดการโดย คณะกรรมการตามข้อบังคับ สหกรณ์ออมทรัพย์มหาวิทยาลัยศรีนครินทรวิโรฒ จำกัด พ.ศ. 2567 แต่งตั้งคณะกรรมการและคณะอนุกรรมการ ขึ้นตามความเหมาะสม ทำงานร่วมกับผู้จัดการคนใหม่ (นายชวัล แดงน้อย) สิ้นปีบัญชีทำให้ได้ผลประกอบการ

ดีกว่าปีที่ผ่านมา 7.20% (30,325,799.44 บาท)

ยังมีภารกิจหนึ่งในปีที่ผ่านมา ที่ยังไม่สามารถดำเนินการให้สำเร็จได้ คือ เรื่องการแยกสหกรณ์ อันเนื่องมาจากมีสมาชิกจำนวนหนึ่งของหน่วยมหาวิทยาลัย มหาสารคาม มีมติให้แยกสหกรณ์ ในที่ประชุมใหญ่สามัญประจำปี เมื่อวันที่ 27 มกราคม 2567 และหน่วยมหาวิทยาลัยนเรศวร มีมติให้แยกสหกรณ์ในที่ประชุมวิสามัญประจำปี เมื่อวันที่ 11 ตุลาคม 2567 คณะผู้จัดตั้งฯ ยังไม่สามารถแจ้งจำนวนสมาชิกที่ต้องการ แยกสหกรณ์ที่แน่นอนชัดเจนได้ เพื่อนำจำนวนหุ้นของสมาชิกลงมาแบ่งแยกทรัพย์สิน หนี้สิน ทุน สิทธิ และความรับผิดชอบ ตามสัดส่วนที่แยกไปแต่ละสหกรณ์

การประชุมเข้าร่วมประชุมใหญ่สามัญประจำปีถือเป็นหน้าที่และภารกิจ ที่สำคัญของสมาชิก เพื่อรับทราบผลการดำเนินงานของคณะกรรมการในรอบปีที่ผ่านมา และขอมติที่ประชุมในวาระเรื่องต่างๆ ตอบข้อซักถามในประเด็นที่สมาชิกให้ความสนใจ และกิจกรรมต่างๆ ที่จะเกิดประโยชน์กับมวลสมาชิก

คณะกรรมการดำเนินการชุดที่ 60 ขอขอบคุณที่ปรึกษาทิตติมศักดิ์
ผู้จัดการ เจ้าหน้าที่ ผู้ประสานงานของสหกรณ์ ผู้ตรวจสอบกิจการ ผู้สอบบัญชีสหกรณ์
และสมาชิกฯ ทุกท่านที่มีส่วนร่วมให้สหกรณ์ออมทรัพย์มหาวิทยาลัยศรีนครินทรวิโรฒ
จำกัด สามารถดำเนินกิจการมาได้อย่างมั่นคง

ในโอกาสนี้ในนามของคณะกรรมการชุดที่ 60 ขออาราธนาคุณพระศรีรัตนตรัย
และสิ่งศักดิ์ที่สมาชิกรับถือ จงดลบันดาลให้สมาชิกทุกท่านและครอบครัว ประสบแต่
ความสุข ความเจริญ มีสุขภาพแข็งแรงและสมปรารถนาในสิ่งดีงามทั้งปวงทุกประการ

หนนทก โยรัตน์

(ผู้ช่วยศาสตราจารย์นงนารถ ชัยรัตน์)

ประธานคณะกรรมการดำเนินการ

ระเบียบวาระที่

1

เรื่อง ประธานแจ้งให้ที่ประชุมทราบ



ระเบียบวาระที่

2

เรื่อง รับรองรายงานการประชุมใหญ่สามัญประจำปี 2567

วาระที่ 2.1 รับรองรายงานการประชุมใหญ่สามัญประจำปี

วาระที่ 2.2 รับรองรายงานการประชุมใหญ่วิสามัญ ครั้งที่ 1/2567

รายงานการประชุมใหญ่สามัญประจำปี 2566
สหกรณ์ออมทรัพย์มหาวิทยาลัยศรีนครินทรวิโรฒ จำกัด
วันเสาร์ที่ 27 มกราคม 2567
ณ ห้องประชุมแม่น้ำของ ชั้น 2 คณะมนุษยศาสตร์และสังคมศาสตร์
มหาวิทยาลัยมหาสารคาม จังหวัดมหาสารคาม

รายชื่อกรรมการที่เข้าประชุม

1. นางนงนารถ	ชัยรัตน์	ประธานกรรมการ
2. นายชาญวิทย์	เทียมบุญประเสริฐ	รองประธาน คนที่ 1
3. นายไพบุลย์	มณเฑาะว์	รองประธาน คนที่ 2
4. นายพีระ	ทองมี	รองประธาน คนที่ 3
5. นางสาวธัญภา	สอนสา	รองประธาน คนที่ 5
6. นางชาดา	กลิ่นเจริญ	กรรมการ
7. นายสมชาย	ไกรสังข์	กรรมการ
8. นายสวัสดิ์	วิชนะโกชน์	กรรมการ
9. นายเสถียร	อักษรชู	กรรมการ
10. นายใหม่	ภูผา	กรรมการ
11. นายอมรพงศ์	สุธรรมรักษ์	กรรมการและเหรัญญิก
12. นายบัญชา	นิมประเสริฐ	กรรมการและเลขานุการ

รายชื่อผู้เข้าร่วมประชุม

1. นายสัญญาชัย	เตชะมัญญ	ผู้จัดการสหกรณ์ฯ
2. นายวิทัศน์	วัฒนศักดิ์	แทน ผู้ตรวจสอบกิจการสหกรณ์
3. นายมนตรี	ช่วยชู	แทน ผู้สอบบัญชีสหกรณ์

เปิดประชุมเวลา 9.30 น.

นางนงนารถ ชัยรัตน์ ประธานในที่ประชุม แจ้งในที่ประชุมว่า ขณะนี้เวลา 9.30 น. มีสมาชิกลงชื่อเข้าประชุม จำนวน 245 คน ครบตามข้อบังคับสหกรณ์แล้ว จึงขอเปิดประชุม

ระเบียบวาระที่ 1 เรื่อง ประธานแจ้งให้ที่ประชุมทราบ

1. สมาชิกถึงแก่กรรม ตั้งแต่วันที่ 1 มกราคม 2566 ถึง วันที่ 26 มกราคม 2567 รวมเป็นจำนวน 49 ราย หน่วยมหาวิทยาลัยศรีนครินทรวิโรฒ 27 ราย

1. นางภัทรีเพ็ญ	ทิพย์มนตรี	หน่วย ม.ศรีนครินทรวิโรฒ	50,000 บาท
2. นายหลอด	สหาย	หน่วย ม.ศรีนครินทรวิโรฒ	50,000 บาท
3. นางเกษร	พะลัง	หน่วย ม.ศรีนครินทรวิโรฒ	50,000 บาท
4. นางละเอียด	ปรารธนาดี	หน่วย ม.ศรีนครินทรวิโรฒ	50,000 บาท
5. นางมยุรี	กุลแพทย์	หน่วย ม.ศรีนครินทรวิโรฒ	50,000 บาท
6. นายสุชาติ	สละปัญญา	หน่วย ม.ศรีนครินทรวิโรฒ	50,000 บาท

7.	นายปัญญาชาญ	หาบ้านแทน	หน่วย ม.ศรีนครินทรวิโรฒ	50,000 บาท
8.	นายบุญสม	ก้านสังวร	หน่วย ม.ศรีนครินทรวิโรฒ	50,000 บาท
9.	นายไสว	พุ่มเหล็ก	หน่วย ม.ศรีนครินทรวิโรฒ	50,000 บาท
10.	นางรัชณี	ลาขโรจน์	หน่วย ม.ศรีนครินทรวิโรฒ	50,000 บาท
11.	นางเมธิณี	ตั้งตรงไพโรจน์	หน่วย ม.ศรีนครินทรวิโรฒ	50,000 บาท
12.	นางรวีวรรณ	ธุมชัย	หน่วย ม.ศรีนครินทรวิโรฒ	50,000 บาท
13.	นางลัดดาวัลย์	รัศมีทัต	หน่วย ม.ศรีนครินทรวิโรฒ	50,000 บาท
14.	นายประหยัด	หาลิตะพันธุ์	หน่วย ม.ศรีนครินทรวิโรฒ	50,000 บาท
15.	นายประพันธ์	ปลิดปลอดภัย	หน่วย ม.ศรีนครินทรวิโรฒ	50,000 บาท
16.	นางเพราพรรณ	ธรรมา	หน่วย ม.ศรีนครินทรวิโรฒ	50,000 บาท
17.	นายทวีป	นาคแท้	หน่วย ม.ศรีนครินทรวิโรฒ	40,000 บาท
18.	นายประเสริฐ	พัฒนาประทีป	หน่วย ม.ศรีนครินทรวิโรฒ	40,000 บาท
19.	นายชัยณรงค์	แย้มขจร	หน่วย ม.ศรีนครินทรวิโรฒ	40,000 บาท
20.	น.ส.รติรัตน์	กิตติปัญญาพัฒน์	หน่วย ม.ศรีนครินทรวิโรฒ	40,000 บาท
21.	นางบุญยืน	จันทร์สว่าง	หน่วย ม.ศรีนครินทรวิโรฒ	35,000 บาท
22.	นางวนิดา	พูลสวัสดิ์	หน่วย ม.ศรีนครินทรวิโรฒ	35,000 บาท
23.	นายชุมพล	จิตรบรรจง	หน่วย ม.ศรีนครินทรวิโรฒ	35,000 บาท
24.	นายสายันต์	ปั้นโพธิ์	หน่วย ม.ศรีนครินทรวิโรฒ	25,000 บาท
25.	นางสาวนฤมล	คงสาคร	หน่วย ม.ศรีนครินทรวิโรฒ	25,000 บาท
26.	นายสมชัย	วงศ์ตะนา	หน่วย ม.ศรีนครินทรวิโรฒ	25,000 บาท
27.	นางอรอุมา	อิมอารมย์	หน่วย ม.ศรีนครินทรวิโรฒ	20,000 บาท
หน่วยมหาวิทยาลัยบูรพา 9 ราย				
28.	นายทวี	หอมขง	หน่วย ม.บูรพา	50,000 บาท
29.	นายสุวิชาญ	เถาทอง	หน่วย ม.บูรพา	50,000 บาท
30.	น.ส.สมพร	สิงห์โต	หน่วย ม.บูรพา	50,000 บาท
31.	นายกอบลาภ	ตันสกุล	หน่วย ม.บูรพา	50,000 บาท
32.	นายโกมินทร์	ขันธิรัตน์	หน่วย ม.บูรพา	50,000 บาท
33.	นางอำไพ	พงษ์ประสิทธิ์	หน่วย ม.บูรพา	50,000 บาท
34.	นายเสนาะ	จำปาทิพย์	หน่วย ม.บูรพา	50,000 บาท
35.	น.ส.กัญพร	สมสามารถ	หน่วย ม.บูรพา	50,000 บาท
36.	นายบุญลือ	เปี่ยมสะอาด	หน่วย ม.บูรพา	50,000 บาท
หน่วยมหาวิทยาลัยทักษิณ 5 ราย				
37.	นายดำรงกิจ	วาสุกรี	หน่วย ม.ทักษิณ	50,000 บาท
38.	นางเทียนมณี	บุญจุน	หน่วย ม.ทักษิณ	50,000 บาท
39.	นายสงบ	เพ็ญนิมมวล	หน่วย ม.ทักษิณ	50,000 บาท
40.	นายเมธี	ลิ้มอักษร	หน่วย ม.ทักษิณ	50,000 บาท
41.	น.ส.วิภาฤดี	วิภาวิน	หน่วย ม.ทักษิณ	30,000 บาท

หน่วยมหาวิทยาลัยนเรศวร 6 ราย

42. นายวิชาญ	กันยา	หน่วย ม.นเรศวร	50,000 บาท
43. นายไพศาล	อินทสิงห์	หน่วย ม.นเรศวร	40,000 บาท
44. นายเลิศฤทธิ์	แฉล้มประเสริฐ	หน่วย ม.นเรศวร	30,000 บาท
45. นายแสงชัย	นทีวรนาถ	หน่วย ม.นเรศวร	25,000 บาท
46. นายมานะ	แจ่มใส	หน่วย ม.นเรศวร	25,000 บาท
47. น.ส.วรัญช์ชญ์	ศุภสิริธนรัชต์	หน่วย ม.นเรศวร	15,000 บาท

หน่วยมหาวิทยาลัยมหาสารคาม 2 ราย

48. นายจักรกฤษณ์	ภารการ	หน่วย ม.มหาสารคาม	35,000 บาท
49. น.ส.อาภรณ์	โพธิ์ภา	หน่วย ม.มหาสารคาม	30,000 บาท

ขอเชิญสมาชิกยื่นไว้อาลัย 1 นาที

2. แจ้งให้สมาชิกทราบว่า สหกรณ์ออมทรัพย์มหาวิทยาลัยศรีนครินทรวิโรฒ จำกัด ครบรอบ 56 ปี ในวันที่ 2 มกราคม 2567 ที่ผ่านมา
3. กรมส่งเสริมสหกรณ์ ได้แจ้งการจัดระดับมาตรฐานสหกรณ์ ในปี 2565
สำนักงานส่งเสริมสหกรณ์กรุงเทพมหานคร พื้นที่ 2 ได้จัดระดับมาตรฐานสหกรณ์ประจำปี 2565 แจ้งว่า สหกรณ์ออมทรัพย์มหาวิทยาลัยศรีนครินทรวิโรฒ จำกัด มีผลอยู่ในระดับ ผ่านเกณฑ์มาตรฐานสหกรณ์ เป็นปีที่ 3 คือ ตั้งแต่ปี 2563
4. สหกรณ์จ่ายเงินปันผล - เงินเฉลี่ยคืน
เริ่มตั้งแต่วันที่ 29 มกราคม 2567 ตั้งแต่เวลา 10.00 น.
และงดจ่าย 1 วัน คือวัน 31 มกราคม 2567 เนื่องจากเป็นวันสิ้นเดือน และต้องปิดบัญชีประจำเดือน
มติที่ประชุม รับทราบ

ระเบียบวาระที่ 2 เรื่อง รับรองรายงานการประชุมใหญ่สามัญประจำปี 2567

รายงานการประชุมใหญ่สามัญประจำปี 2566 วันเสาร์ที่ 28 มกราคม 2566 อยู่ในหนังสือประชุมใหญ่สามัญประจำปี 2567 สหกรณ์ออมทรัพย์มหาวิทยาลัยศรีนครินทรวิโรฒ จำกัด วันเสาร์ที่ 27 มกราคม 2567 หน้า 12 – 22

ขอให้สมาชิกตรวจสอบ และหากมีข้อแก้ไขขอให้แจ้งในที่ประชุม หากไม่สมาชิกท่านใดขอแก้ไขรายงานการประชุมใหญ่สามัญประจำปี 2566 ขอให้ที่ประชุมใหญ่ลงมติรับรองรายงานการประชุมใหญ่ครั้งที่แล้วด้วย

มติที่ประชุม รับรองรายงานการประชุมใหญ่สามัญประจำปี 2566 วันเสาร์ที่ 28 มกราคม 2566

ระเบียบวาระที่ 3 เรื่อง รับทราบสมาชิกเข้าใหม่-ลาออก ระหว่างปี 2566

ณ วันที่ 1 มกราคม 2565 (ยกมา)	จำนวน	12,854 คน
เข้าระหว่างปี 2566	จำนวน	401 คน
ออกระหว่างปี 2566	จำนวน	260 คน
ณ วันที่ 31 ธันวาคม 2566	จำนวน	12,995 คน
สมาชิกสมทบ ณ วันที่ 31 ธันวาคม 2566	จำนวน	164 คน
รวมจำนวนสมาชิก ณ วันที่ 31 ธันวาคม 2566 ทั้งสิ้น		13,159 คน

ระเบียบวาระที่ 4 เรื่อง ผลการดำเนินงานประจำปี 2566

1. การบริหารงาน

สหกรณ์ออมทรัพย์มหาวิทยาลัยศรีนครินทรวิโรฒ จำกัด จัดจดทะเบียนครั้งแรก ชื่อ “สหกรณ์ออมทรัพย์ข้าราชการวิทยาลัยวิชาการศึกษา จำกัดสินไช้” เมื่อวันที่ 2 มกราคม 2511 เลขทะเบียนที่ 89/11285 สมาชิกเริ่มต้น 65 คน และได้จดทะเบียนเปลี่ยนชื่อเป็น “สหกรณ์ออมทรัพย์มหาวิทยาลัยศรีนครินทรวิโรฒ จำกัด” เมื่อวันที่ 29 เมษายน 2518 สหกรณ์ออมทรัพย์ มีสมาชิกจาก 6 มหาวิทยาลัย ได้แก่

- | | |
|--------------------------------|------------------|
| (1) มหาวิทยาลัยศรีนครินทรวิโรฒ | กรุงเทพมหานคร |
| (2) มหาวิทยาลัยบูรพา | จังหวัดชลบุรี |
| (3) มหาวิทยาลัยทักษิณ | จังหวัดสงขลา |
| (4) มหาวิทยาลัยนเรศวร | จังหวัดพิษณุโลก |
| (5) มหาวิทยาลัยมหาสารคาม | จังหวัดมหาสารคาม |
| (6) มหาวิทยาลัยพะเยา | จังหวัดพะเยา |

ด้วยแต่ละมหาวิทยาลัยมีพระราชบัญญัติมหาวิทยาลัยเฉพาะของตนเอง และมีข้อกำหนดต่าง ๆ เกี่ยวกับการบริหารงานบุคคลที่แตกต่างกัน เช่น เรื่องคุณสมบัติและประเภทของบุคลากร การบรรจุ การแต่งตั้ง หรือการประเมินผลการปฏิบัติงาน เป็นต้น จึงได้มีการหารือและพิจารณาถึงเรื่องการแยกสหกรณ์ เพื่อให้การดำเนินงานมีขอบข่ายที่เป็นความต้องการของสมาชิกแต่ละมหาวิทยาลัยได้ชัดเจนและตรงตามความประสงค์ได้มากขึ้น

2. การใช้จ่ายเงินทุนสาธารณประโยชน์

คณะกรรมการดำเนินการสหกรณ์ออมทรัพย์มหาวิทยาลัยศรีนครินทรวิโรฒ จำกัด ได้พิจารณาจ่ายเงินทุนสาธารณประโยชน์ ประจำปี 2566 รวมทั้งสิ้น 3,053,150.00 บาท มีรายละเอียดดังนี้

- | | | |
|--|---------------|------------------|
| (1) ในกรณีสมาชิกถึงแก่กรรม 49 ราย | เป็นจำนวนเงิน | 2,090,000.00 บาท |
| (2) ในกรณีที่คู่สมรสหรือบุตรหรือบิดาหรือมารดา ถึงแก่กรรม | เป็นจำนวนเงิน | 186,000.00 บาท |
| เป็นจำนวน 186 ราย | | |
| (3) เงินสนับสนุน เงินบริจาค และเงินช่วยเหลือ | เป็นจำนวนเงิน | 777,150.00 บาท |

3. การใช้จ่ายเงินงบประมาณเกี่ยวกับสมาชิก เป็นจำนวนเงิน 11,326,111.87 บาท

- | | | |
|--|---------------|------------------|
| (1) งานเลี้ยงรับรองและมอบของที่ระลึกแก่ผู้เกษียณอายุราชการ ปี 2566 | เป็นจำนวนเงิน | 466,061.87 บาท |
| จำนวน 130 ราย | | |
| (2) จ่ายเงินสงเคราะห์กรณีสมาชิกถึงแก่กรรม | เป็นจำนวนเงิน | 3,540,000.00 บาท |
| จำนวน 49 ราย | | |
| (3) จ่ายเงินช่วยเหลือค่ารักษาพยาบาลสมาชิก | เป็นจำนวนเงิน | 197,050.00 บาท |
| จำนวน 336 ราย | | |
| (4) จ่ายเงินบำเหน็จสมาชิก 25 ปี และ 60 ปี | เป็นจำนวนเงิน | 2,579,000.00 บาท |
| จำนวน 356 ราย | | |
| (5) จ่ายเงินบำเหน็จแก่กู้ยืม(อาวุโส) | เป็นจำนวนเงิน | 2,695,000.00 บาท |
| จำนวน 231 ราย | | |

(6) จ่ายเงินทุนการศึกษาบุตร		
จำนวน 1,160 ราย		เป็นจำนวนเงิน 1,646,500.00 บาท
(7) จ่ายเงินรางวัลปริญญาตรีใบแรก		
จำนวน 81 ราย		เป็นจำนวนเงิน 202,500.00 บาท

4. การศึกษาอบรม ประชุมสัมมนา

สหกรณ์ได้ให้ความร่วมมือกับหน่วยงานต่าง ๆ ที่จัดโครงการให้การศึกษาอบรมและประชุมสัมมนา โดยได้ส่งกรรมการและหรือเจ้าหน้าที่สหกรณ์ เพื่อเสริมความรู้ ความเข้าใจ ระบบ ระเบียบปฏิบัติใหม่ๆ เพื่อพัฒนางานสหกรณ์ ดังนี้

1. ร่วมประชุมใหญ่สามัญประจำปี ชุมนุมสหกรณ์ออมทรัพย์แห่งประเทศไทย จำกัด
2. ร่วมประชุมใหญ่สามัญประจำปี ชุมนุมสหกรณ์ออมทรัพย์ครูไทย จำกัด
3. ร่วมประชุมใหญ่สามัญประจำปี ชุมนุมสหกรณ์ชนกิจไทย จำกัด
4. ร่วมประชุมใหญ่สามัญประจำปี สันนิบาตสหกรณ์แห่งประเทศไทย
5. ร่วมประชุมใหญ่สามัญผู้ถือหุ้นประจำปี บริษัท สหประกันชีวิต จำกัด
6. ร่วมประชุมใหญ่สามัญประจำปี สมาคมกองทุนสำรองเลี้ยงชีพ
7. ชุมนุมสหกรณ์ออมทรัพย์แห่งประเทศไทย จำกัด จำนวน 2 โครงการ
8. ชุมนุมสหกรณ์ออมทรัพย์ครูไทย จำกัด จำนวน 1 โครงการ
9. สันนิบาตสหกรณ์แห่งประเทศไทย จำนวน 2 โครงการ
10. ชุมนุมสหกรณ์กรุงเทพ จำกัด จำนวน 1 โครงการ
11. เขตพื้นที่สหกรณ์สมาชิกกรุงเทพมหานคร พื้นที่ 2 จำนวน 1 โครงการ
12. ชมรมเจ้าหน้าที่สหกรณ์ออมทรัพย์ภาคกลางภาคตะวันออกเฉียงเหนือ จำนวน 1 โครงการ
13. ชมรมเจ้าหน้าที่สหกรณ์ออมทรัพย์ภาคตะวันออกเฉียงเหนือ จำนวน 1 โครงการ
14. สหกรณ์ออมทรัพย์พนักงานธนาคารแห่งประเทศไทย จำกัด จำนวน 1 โครงการ..
15. สมาคมนักบริหารสหกรณ์ออมทรัพย์ ชสอ. จำนวน 1 โครงการ
16. บริษัท เอ็น เอส เค สอบบัญชีและกฎหมาย จำนวน 1 โครงการ

5. จำนวนสมาชิก ณ วันสิ้นปี 2566

(1) จำนวนสมาชิก	12,995 คน	
(2) จำนวนสมาชิก สมทบ	164 คน	
(3) จำนวนสมาชิกที่มีหนี้กับสหกรณ์	6,857 คน	หรือร้อยละ 52.77
(4) จำนวนสมาชิกที่ไม่มีหนี้กับสหกรณ์	6,138 คน	หรือร้อยละ 47.23

6. ฐานะการเงินเปรียบเทียบกับปีที่แล้ว

รายการ	2566 (บาท)	2565 (บาท)	เพิ่ม (ลด)
6.1 ทุนเรือนหุ้นที่ชำระแล้ว	7,537,042,220.00	7,071,203,140.00	465,839,080.00
6.2 ทุนสำรองและทุนอื่น ๆ	816,276,720.12	800,389,324.71	15,887,395.41
6.3 เงินสำรองบำเหน็จเจ้าหน้าที่	25,016,550.00	25,707,470.00	(690,920.00)
6.4 เงินรับฝาก	7,473,297,569.80	9,212,217,958.18	(1,738,920,388.38)
6.5 เงินกู้ยืมระหว่างปี	11,746,000,000.00	3,020,000,000.00	8,726,000,000.00
6.6 เงินกู้ยืมคงเหลือ	900,000,000.00	1,250,000,000.00	(350,000,000.00)
6.7 ทุนดำเนินงานทั้งหมด	17,211,428,249.35	18,795,320,095.77	(1,583,891,846.42)
6.8 เงินให้กู้ระหว่างปี			
สมาชิก	3,796,180,053.00	3,096,760,520.00	699,419,533.00
สหกรณ์อื่น	2,500,000,000.00	3,695,000,000.00	(1,195,000,000.00)
รวม	6,296,180,053.00	6,791,760,520.00	(495,580,467.00)
6.9 เงินให้กู้คงเหลือ			
สมาชิก	5,749,679,282.06	5,397,118,557.33	352,560,724.73
สหกรณ์อื่น	4,205,194,014.76	4,630,063,557.26	(424,869,542.50)
รวม	9,954,873,296.82	10,027,182,114.59	(72,308,817.77)
6.10 กำไรสุทธิ	421,427,094.23	417,608,736.00	3,818,358.23

มติที่ประชุม รับทราบ

ระเบียบวาระที่ 5 เรื่อง พิจารณาเลือกตั้งคณะกรรมการประจำปี 2567

ในปี 2566 มีกรรมการดำเนินการที่ต้องออกตามวาระจำนวน 7 คน จากหน่วยต่าง ๆ ดังนี้
 หน่วยมหาวิทยาลัยศรีนครินทรวิโรฒ

1. นายสมชาย ไกรสังข์ ครบวาระที่ 2
2. นางบุษกร สุวิสุทธิ ครบวาระที่ 2
3. นายเสถียร อักษรชู ครบวาระที่ 1

หน่วยมหาวิทยาลัยบูรพา

4. นายใหม่ ภูผา ครบวาระที่ 1

หน่วยมหาวิทยาลัยนเรศวร

5. นางชาดา กลิ่นเจริญ ครบวาระที่ 1

หน่วยมหาวิทยาลัยมหาสารคาม

6. นางธัญญา สอนสา ครบวาระที่ 1

หน่วยมหาวิทยาลัยทักษิณ

7. นางสุนีย์ ลีไพบูลย์ ครบวาระที่ 1

ตามระเบียบว่าด้วยคณะกรรมการดำเนินการ และการสรรหา พ.ศ. 2552 ให้ตั้งคณะกรรมการสรรหา ทำหน้าที่ดำเนินการจัดการสรรหากรรมการดำเนินการแทนกรรมการดำเนินการที่หมดวาระ ในวันพฤหัสบดีที่ 23 พฤศจิกายน 2566

ผลการสรรหาประธานกรรมการดำเนินการ

สภกรรม ได้กำหนดประชุมเพื่อสรรหาตำแหน่งประธานกรรมการดำเนินการ ของชุดที่ 60 โดยได้เชิญ กรรมการดำเนินการที่ยังอยู่ในวาระ และผู้ที่ได้รับการสรรหาเป็นกรรมการดำเนินการ ประจำปี 2567 เข้าร่วมประชุม เมื่อวันที่ 24 ธันวาคม 2566 เพื่อเลือกระหว่างกันเอง ในการสรรหาตำแหน่งประธานกรรมการ ตามระเบียบสภกรรม ออมทรัพย์มหาวิทยาลัยศรีนครินทรวิโรฒ จำกัด ว่าด้วยคณะกรรมการดำเนินการและการสรรหา พ.ศ. 2552 เพื่อให้ ที่ประชุมใหญ่สามัญประจำปี 2566 เลือกตั้งเป็นประธานกรรมการดำเนินการ

ที่ประชุมมีมติให้เสนอ นางนงนารถ ชัยรัตน์ เป็นประธานกรรมการ ประจำปี 2567

มติที่ประชุม มีมติเลือกนางนงนารถ ชัยรัตน์ เป็นประธานกรรมการดำเนินการ ประจำปี 2567

ผลการลงคะแนนสรรหา มีผู้ได้รับการสรรหาเป็นกรรมการดำเนินการ ประจำปี 2566 ดังนี้

- | | |
|-------------------------------------|---------------------------------|
| 1. นายมหัทธวัฒน์ รักษาเกียรติศักดิ์ | หน่วยมหาวิทยาลัยศรีนครินทรวิโรฒ |
| 2. นายเทพพิภพ สุขสว่างกุล | หน่วยมหาวิทยาลัยศรีนครินทรวิโรฒ |
| 3. นายเสถียร อักษรชู | หน่วยมหาวิทยาลัยศรีนครินทรวิโรฒ |
| 4. นายใหม่ ภูผา | หน่วยมหาวิทยาลัยบูรพา |
| 5. นางซาดา กลินเจริญ | หน่วยวิทยาลัยนเรศวร |
| 6. นางธัญญา สอนสา | หน่วยมหาวิทยาลัยมหาสารคาม |
| 7. นายสุธี ไฉ่วศิริ | หน่วยมหาวิทยาลัยทักษิณ |

มติที่ประชุม มีมติเลือกกรรมการทั้ง 7 คน ตามรายชื่อเป็นกรรมการดำเนินการ ประจำปี 2567

ทะเบียนวาระกรรมการประจำปี 2567

ที่	ชื่อ-สกุล	ตำแหน่ง	วาระการดำรงตำแหน่ง ปี 67			
			วาระที่ 1		วาระที่ 2	
			ปีที่ 1	ปีที่ 2	ปีที่ 1	ปีที่ 2
1.	นางนงนารถ ชัยรัตน์	ประธานกรรมการ		✓		
2.	นายอมรพงษ์ สุธรรมรักษ์	รองประธานกรรมการ คนที่ 1		✓		
3.	นายไพบูลย์ มณเฑาะว์	รองประธานกรรมการ คนที่ 2				✓
4.	นายพีระ ทองมี	รองประธานกรรมการ คนที่ 3		✓		
5.	นางรุ่งรัตน์ พระนาค	รองประธานกรรมการ คนที่ 4		✓		
6.	นายสวัสดิ์ วิชระโกชน์	รองประธานกรรมการ คนที่ 5		✓		

7.	นายชาณวิทย์ เทียมบุญประเสริฐ	กรรมการ				✓
8.	นายเสถียร อักษรชู	กรรมการ			✓	
9.	นางชาตาร กลิ่นเจริญ	กรรมการ			✓	
10.	นางสาวธัญญา สอนสา	กรรมการ			✓	
11.	นายใหม่ ภูผา	กรรมการ			✓	
12.	นายมหัทธวัฒน์ รักษาเกียรติศักดิ์	กรรมการ/เหรัญญิก	✓			
13.	นายสุธี ไ้วศิริ	กรรมการ/ผู้ช่วยเหรัญญิก	✓			
14.	นายบัญชา นิมประเสริฐ	กรรมการ/เลขานุการ				✓
15.	นายเทพพิภพ สุขสว่างกุล	กรรมการ/ผู้ช่วยเลขานุการ	✓			

ระเบียบวาระที่ 6 เรื่อง รับทราบรายงานผลการตรวจสอบกิจการประจำปี 2566

คุณวิทย์ วัฒนศักดิ์ รายงานแทนผู้ตรวจสอบกิจการ รายงานการตรวจสอบกิจการทั้งปี ด้านการบัญชี การเงิน การให้เงินกู้ มีเอกสาร การบันทึกถูกต้อง ไม่มีข้อสังเกตใด ๆ

(ตามรายละเอียดอยู่ในหนังสือรายงานการประชุมใหญ่สามัญประจำปี 2567 หน้า 34-37)

มติที่ประชุม รับทราบรายงานการตรวจสอบกิจการของผู้ตรวจสอบกิจการ ประจำปี 2566

ระเบียบวาระที่ 7 เรื่อง พิจารณออนุมัติงบการเงินประจำปี 2566

นายมนตรี ช่วยชู แทนผู้สอบบัญชีสหกรณ์ออมทรัพย์มหาวิทยาลัยศรีนครินทรวิโรฒ จำกัด สำหรับปีทางบัญชีสิ้นสุดวันที่ 31 ธันวาคม 2566 รายงานผลการสอบบัญชี ประจำปี 2566 ประกอบด้วย

งบแสดงฐานะการเงิน

งบกำไรขาดทุน

งบกระแสเงินสดหมายเหตุประกอบงบการเงิน

โดยสรุปผลสอบบัญชีสหกรณ์ออมทรัพย์มหาวิทยาลัยศรีนครินทรวิโรฒ จำกัด สำหรับปีทางบัญชี สิ้นสุดวันที่ 31 ธันวาคม 2566

ทุนเรือนหุ้นที่ชำระเต็มมูลค่าแล้ว	7,537,042,220.00
เงินรับฝาก	7,473,297,569.80
ทุนสำรอง	816,276,720.12
ทุนสะสมตามข้อบังคับ ระเบียบและอื่น ๆ	8,149,763.82
กำไรสุทธิประจำปี	421,427,094.23
รวมทุนดำเนินการของสหกรณ์	17,211,428,249.35

(รายละเอียดอยู่ในหนังสือประชุมใหญ่สามัญประจำปี 2567 หน้าที่ 43 - 68)

มติที่ประชุม อนุมัติงบการเงินประจำปีบัญชี สิ้นสุดวันที่ 31 ธันวาคม 2566

ระเบียบวาระที่ 8 เรื่อง พิจารณาจัดสรรกำไรสุทธิประจำปี 2566

นางนงนารถ ชัยรัตน์ ประธานในที่ประชุม ได้ชี้แจงว่า การดำเนินงานของสหกรณ์ออมทรัพย์มหาวิทยาลัยศรีนครินทรวิโรฒ จำกัด ในปี 2566 มีกำไรสุทธิทั้งสิ้น 421,427,094.23 บาท (สี่ร้อยยี่สิบเอ็ดล้านสี่แสนสองหมื่นเจ็ดพันเก้าสิบลีบบาทยี่สิบสามสตางค์) ข้อเสนอของคณะกรรมการดำเนินการในการจัดสรรกำไรสุทธิประจำปี 2566 ตามข้อบังคับของสหกรณ์ ข้อ 29 การจัดสรรกำไรสุทธิประจำปี ดังนี้

ลำดับ	รายการ	ปี 2566 จำนวนเงิน (บาท)	ร้อยละ
1	ทุนสำรอง	42,412,409.98	10.06
2	เงินบำรุงสันนิบาตสหกรณ์แห่งประเทศไทย	30,000.00	0.01
3	เงินปันผล (4.32 %)	315,011,772.00	74.75
4	เงินเฉลี่ยคืน (15 %)	49,817,772.25	11.82
5	เงินโบนัสกรรมการและเจ้าหน้าที่	8,145,140.00	1.93
6	ทุนสาธารณประโยชน์	3,000,000.00	0.71
7	ทุนรักษาระดับอัตราเงินปันผล	3,000,000.00	0.71
8	ทุนสะสมให้มีสำนักงาน/สาขา	10,000.00	0.01
	รวม	421,427,094.23	100.00

รวมเป็นส่วนที่ให้สมาชิกโดยตรง 364,829,544.25 บาท เป็นร้อยละ 86.57 ของกำไรสุทธิ
หมายเหตุ : กำไรสุทธิส่วนที่เหลือถ้าจัดสรรไม่หมด ให้จัดสรรเป็นทุนสำรองทั้งสิ้น

มติที่ประชุม อนุมัติการจัดสรรกำไรสุทธิประจำปี 2566 ตามที่เสนอ

ระเบียบวาระที่ 9 พิจารณาเลือกตั้งผู้ตรวจสอบกิจการ ประจำปี 2567

คณะกรรมการดำเนินการสหกรณ์ออมทรัพย์มหาวิทยาลัยศรีนครินทรวิโรฒ จำกัด ขอเสนอที่ประชุมใหญ่ พิจารณาเลือกตั้งผู้ตรวจสอบกิจการสหกรณ์ 2 ราย สำหรับปีทางบัญชีสิ้นสุดวันที่ 31 ธันวาคม 2567 (ตามรายละเอียดอยู่ในหนังสือรายงานการประชุมใหญ่สามัญประจำปี 2567 หน้า 71-72) ดังนี้

ผู้เสนอรับบริการตรวจสอบบัญชีของสหกรณ์ ดังนี้

1. **นายวิฑิต วัฒนศักดิ์** อายุ 75 ปี อาชีพข้าราชการบำนาญ เสนอค่าธรรมเนียมบริการ เป็นจำนวนเงิน ปีละ 220,000.00 บาท (สองแสนสองหมื่นบาทถ้วน)
2. **นางเกวลิน วรรณโกวิท** อายุ 61 ปี เสนอค่าธรรมเนียมบริการ เป็นจำนวนเงิน ปีละ 240,000.00 บาท (สองแสนสี่หมื่นบาทถ้วน)

มติที่ประชุม อนุมัติเลือกให้นายวิฑิต วัฒนศักดิ์ เป็นผู้ตรวจสอบกิจการสหกรณ์ ประจำปี 2567 เป็นเวลา 1 ปี และอนุมัติค่าธรรมเนียมการตรวจสอบกิจการ ตามที่เสนอ

ระเบียบวาระที่ 10 พิจารณาเลือกตั้งผู้สอบบัญชีสหกรณ์ ประจำปี 2567

คณะกรรมการดำเนินการสหกรณ์ออมทรัพย์มหาวิทยาลัยศรีนครินทรวิโรฒ จำกัด ขอเสนอที่ประชุมใหญ่ เลือกตั้งผู้สอบบัญชีสหกรณ์ออมทรัพย์มหาวิทยาลัยศรีนครินทรวิโรฒ จำกัด สำหรับปีทางบัญชีสิ้นสุดวันที่ 31 ธันวาคม 2567 พิจารณาจาก 2 บริษัทที่เสนองาน (ตามรายละเอียดอยู่ในหนังสือรายงานการประชุมใหญ่สามัญประจำปี 2567 หน้า 73-74) ดังนี้

1. บริษัท มนตรีสอบบัญชีและกฎหมาย จำกัด

ผู้สอบบัญชีหลัก นายพงศ์คณิต คุณัมพรานนท์ เลขทะเบียนผู้สอบบัญชีรับอนุญาต 3444

ผู้สอบบัญชีสำรอง นายมนตรี ช่วยชู เลขทะเบียนผู้สอบบัญชีรับอนุญาต 3214

เสนอค่าธรรมเนียมบริการ เป็นจำนวนเงิน 330,000.00 บาท (สามแสนสามหมื่นบาทถ้วน)

โดยจะเรียกครั้งเดียว เมื่อได้ผ่านการอนุมัติจากที่ประชุมใหญ่เรียบร้อยแล้ว

2. บริษัท เอ็น.เอส.เค.สอบบัญชีและกฎหมาย จำกัด

ผู้สอบบัญชีลำดับที่ 1 นายสิริวิญญ์ ไพศาลตร์ ผู้สอบบัญชีเลขที่ 10136

ผู้สอบบัญชีลำดับที่ 2 นางสาวจินดา โปทาเมือง ผู้สอบบัญชีเลขที่ 11032

เสนอค่าธรรมเนียมการสอบบัญชี

ที่สำนักงานใหญ่ 200,000.00 บาท

ที่สำนักงานสาขา 300,000.00 บาท

มติที่ประชุม อนุมัติเลือกให้บริษัท มนตรีสอบบัญชีและกฎหมาย จำกัด โดยนายพงศ์คณิต คุณัมพรานนท์ เลขทะเบียนผู้สอบบัญชีรับอนุญาต 3444 เป็นผู้สอบบัญชีสหกรณ์ออมทรัพย์มหาวิทยาลัยศรีนครินทรวิโรฒ จำกัด สำหรับปีทางบัญชีสิ้นสุดวันที่ 31 ธันวาคม 2567 และอนุมัติค่าธรรมเนียมการตรวจสอบบัญชีตามที่เสนอ

ระเบียบวาระที่ 11 พิจารณากำหนดวงเงินกู้ยืมหรือค้ำประกันประจำปี 2567

คณะกรรมการดำเนินการสหกรณ์ออมทรัพย์มหาวิทยาลัยศรีนครินทรวิโรฒ จำกัด ได้พิจารณาความจำเป็นในการสำรองเงินให้เกิดสภาพคล่อง เพื่อรองรับการให้บริการแก่สมาชิก เนื่องจากปัจจุบันสหกรณ์มีทุนดำเนินการมากกว่าหนึ่งหมื่นห้าพันล้านบาท และเป็นเงินที่รับฝากจากสมาชิกมากกว่าเจ็ดพันล้านบาท

จึงกำหนดวงเงินซึ่งสหกรณ์อาจกู้ยืมได้ ประจำปี 2567 เป็นจำนวนเงิน 4,000,000,000 บาท (สี่พันล้านบาทถ้วน) เท่ากับปีก่อน

มติที่ประชุม อนุมัติให้กำหนดวงเงินกู้ยืมหรือค้ำประกันประจำปี 2567 เป็นจำนวนเงินไม่เกิน 4,000,000,000 บาท (สี่พันล้านบาทถ้วน) และส่งให้นายทะเบียนสหกรณ์ให้ความเห็นชอบต่อไป

ระเบียบวาระที่ 12 พิจารณาแผนงานและงบประมาณการรายจ่าย ประจำปี 2567

คณะกรรมการดำเนินการสหกรณ์ออมทรัพย์มหาวิทยาลัยศรีนครินทรวิโรฒ จำกัด เสนอประมาณการรายจ่าย ประจำปี 2567 เป็นจำนวนเงิน 349,037,600.00 บาท (สามร้อยสี่สิบล้านสามหมื่นเจ็ดพันหกร้อยบาทถ้วน) สรุปตามหมวดหมู่ ดังนี้

1. ค่าใช้จ่ายในการดำเนินการ		บาท	ร้อยละ
1.1	เงินเดือนและเงินบำเหน็จรายเดือน	21,849,500.00	6.06
1.2	ค่าใช้จ่ายในการบริหาร	43,163,935.00	12.37

1.3	โครงการเพื่อสังคมและอนุรักษ์สิ่งแวดล้อม	1,000,000.00	0.29
1.4	ค่าสาธารณูปโภค	1,500,000.00	0.43
1.5	การศึกษาและประชุมสัมมนา	2,100,000.00	0.60
		69,613,435.00	19.95
2. ดอกเบี้ยจ่าย			
	ดอกเบี้ยจ่ายเงินเบิกเกินบัญชี-เงินกู้ยืม	40,300,000.00	11.54
		40,300,000.00	11.54
3. งบลงทุน			
3.1	หมวดครุภัณฑ์ (รถยนต์)	2,750,000.00	0.79
3.2	หมวดครุภัณฑ์ (เครื่องใช้สำนักงาน)	1,984,000.00	0.57
3.3	หมวดประชาสัมพันธ์ (ค่าใช้จ่ายประชาสัมพันธ์)	100,000.00	0.03
3.4	หมวดซอฟต์แวร์คอมพิวเตอร์ และค่าลิขสิทธิ์ซอฟต์แวร์	2,090,165.00	0.60
3.5	หมวดปรับปรุงอาคาร(ก่อสร้างต่อเติมปรับปรุงสำนักงาน)	12,200,000.00	3.49
3.6	หมวดที่ดิน	220,000,000.00	63.03
		239,124,165.00	68.51
		349,037,600.00	100.00

(ตามรายละเอียดอยู่ในหนังสือรายงานการประชุมใหญ่สามัญประจำปี 2567 หน้า 77-85)

มติที่ประชุม อนุมัติแผนงานและประมาณการรายรับ รายจ่าย ประจำปี 2567 ตามที่เสนอ

ระเบียบวาระที่ 13 พิจารณาแก้ไขข้อบังคับสหกรณ์ทั้งฉบับ

ตามที่สหกรณ์ ฯ ได้แก้ไขข้อบังคับของสหกรณ์ออมทรัพย์มหาวิทยาลัยศรีนครินทรวิโรฒ จำกัด ทั้งฉบับ (เป็นการรวมฉบับที่แก้ไขแล้ว ทั้งหมด 11 ฉบับ) ในปี พ.ศ.2563 เรียบร้อยแล้ว

เพื่อให้สอดคล้องกับการเปลี่ยนแปลงในบริบทของมหาวิทยาลัยที่ปรับตัวเองเป็นมหาวิทยาลัย ในกำกับของรัฐ ซึ่งส่งผลต่อสภาพการจ้างงาน ที่เปลี่ยนแปลงอย่างรวดเร็วและสลับซับซ้อน ภายใต้นวัตกรรมใหม่ ๆ

สหกรณ์ ฯ จึงมีความจำเป็นต้องแก้ไขข้อบังคับสหกรณ์ ฯ ทั้งฉบับ ตามคำแนะนำของสำนักงานส่งเสริมสหกรณ์กรุงเทพมหานคร พื้นที่ 2 (รายละเอียดข้อบังคับสหกรณ์ออมทรัพย์มหาวิทยาลัยศรีนครินทรวิโรฒ จำกัด ทั้งฉบับ อยู่ในหนังสือประชุมใหญ่สามัญประจำปี 2567 หน้า 94-125)

มติที่ประชุม อนุมัติเป็นเอกฉันท์ให้แก้ไขข้อบังคับของสหกรณ์ทั้งฉบับตามที่เสนอ

ระเบียบวาระที่ 14 เรื่อง พิจารณาแยกสภครณและแบ่งทรัพย์สินของสภครณ

ด้วยสภครณออมทรัพย์มหาวิทยาลัยศรีนครินทรวิโรฒ จำกัด ปัจจุบันประกอบด้วยสมาชิกจาก 6 มหาวิทยาลัย ได้แก่

- (1) มหาวิทยาลัยศรีนครินทรวิโรฒ กรุงเทพมหานคร
- (2) มหาวิทยาลัยบูรพา จังหวัดชลบุรี
- (3) มหาวิทยาลัยทักษิณ จังหวัดสงขลา
- (4) มหาวิทยาลัยนเรศวร จังหวัดพิษณุโลก
- (5) มหาวิทยาลัยมหาสารคาม จังหวัดมหาสารคาม
- (6) มหาวิทยาลัยพะเยา จังหวัดพะเยา

ประวติย่อยๆ มหาวิทยาลัยศรีนครินทรวิโรฒ ประกอบด้วยวิทยาเขตต่าง ๆ เช่น

- (1) วิทยาเขตบางแสน จังหวัดชลบุรี
- (2) วิทยาเขตสงขลา จังหวัดสงขลา
- (3) วิทยาเขตพิษณุโลก จังหวัดพิษณุโลก
- (4) วิทยาเขตมหาสารคาม จังหวัดมหาสารคาม

ต่อมาวิทยาเขตต่าง ๆ ก็จดทะเบียนเป็นมหาวิทยาลัยของตนเอง ตามรายชื่อข้างต้นมีพระราชบัญญัติของแต่ละมหาวิทยาลัย

สภครณออมทรัพย์มหาวิทยาลัยศรีนครินทรวิโรฒ จำกัด จดทะเบียนครั้งแรก ชื่อ “สภครณออมทรัพย์ข้าราชการวิทยาลัยวิชาการศึกษา จำกัดสินไช้” เมื่อวันที่ 2 มกราคม 2511 เลขทะเบียนที่ 89/11285 สมาชิกเริ่มต้น 65 คน และต่อมาจดทะเบียนเปลี่ยนชื่อเป็น “สภครณออมทรัพย์มหาวิทยาลัยศรีนครินทรวิโรฒ จำกัด” เมื่อวันที่ 29 เมษายน 2518

สภครณได้ดำเนินกิจการ มาถึงปี 2566 เป็นปีที่ 55 นับจากวันที่จดทะเบียนสภครณ และก็เหมาะสมแก่เวลาที่ มหาวิทยาลัยต่าง ๆ ตามรายชื่อข้างต้น จะแยกสภครณ ไปเพื่อดำเนินกิจการสภครณของตนเอง ก็ได้มีสมาชิกจากสภครณออมทรัพย์ สาขามหาวิทยาลัยมหาสารคาม และสาขามหาวิทยาลัยนเรศวร ได้ลงลายมือชื่อทำหนังสือร้องขอแยกสภครณต่อคณะกรรมการดำเนินการสภครณ เพื่อความเติบโตของสภครณของตนเอง

ทั้งนี้ ได้ปฏิบัติตามที่กำหนดไว้ในพระราชบัญญัติสภครณ พ.ศ. 2542 ดังนี้

1. กฎหมายว่าด้วยสภครณมีบทบัญญัติเพื่อรองรับการแยกสภครณ ตามพระราชบัญญัติสภครณ พ.ศ.2542 มาตรา 96 วรรคแรก บัญญัติว่า “การแยกสภครณจะกระทำมิได้ แต่ถ้ามีการเปลี่ยนแปลงเขตการปกครองท้องที่ หรือแบ่งหน่วยงานหรือสถานประกอบการ จะแยกสภครณก็ได้หากมีความจำเป็นหรือมีเหตุไม่สะดวกแก่การดำเนินงาน...”

2. สมาชิกหน่วยมหาวิทยาลัยมหาสารคาม จำนวน 568 คน ทำหนังสือร้องขอแยกสภครณ เมื่อวันที่ 17 พฤศจิกายน 2566 โดยมีนางมยุรี ผาผาง เป็นตัวแทนสมาชิก และได้ฝากกรรมการสภครณ หน่วยมหาวิทยาลัยมหาสารคาม ยื่นต่อที่ประชุมคณะกรรมการดำเนินการ เมื่อวันที่ 18 พฤศจิกายน 2566

3. สมาชิกหน่วยวิทยาลัยนเรศวร จำนวน 308 คน ทำหนังสือร้องขอแยกสภครณ เมื่อวันที่ 22 ธันวาคม 2566 โดยมี รศ.ดร. วารินทร์ แก้ววูไร เป็นตัวแทนสมาชิก และได้ฝากกรรมการสภครณ หน่วยวิทยาลัยนเรศวร ยื่นต่อที่ประชุมคณะกรรมการดำเนินการ เมื่อวันที่ 24 ธันวาคม 2566 ซึ่ง ณ วันที่ยื่นหนังสือมานั้น คณะกรรมการสภครณได้ประชุมกันเสร็จแล้ว

หลังจากสมาชิกสาขามหาวิทยาลัยมหาสารคาม ได้ทำหนังสือร้องขอแยกสภครณและส่งรายชื่อมา เพื่อให้คณะกรรมการพิจารณานำเรื่องขอแยกสภครณ พร้อมทั้งแบ่งแยกทรัพย์สินต่าง ๆ เข้าที่ประชุมใหญ่วิสามัญ

ซึ่งสหกรณ์ออมทรัพย์มหาวิทยาลัยศรีนครินทรวิโรฒ จำกัด ต้องจัดประชุม ภายใน 30 วัน นับแต่วันที่ได้รับคำร้องขอ ตามพระราชบัญญัติสหกรณ์ พ.ศ. 2542 มาตรา 96 วรรค 3 นั้น คณะกรรมการได้หารือและพิจารณากันแล้วว่าไม่สามารถ ดำเนินการจัดประชุมให้ท่านได้ทันตามที่ร้องขอ อีกทั้งในเรื่องการแบ่งแยกทรัพย์สิน คณะกรรมการต้องพิจารณากันอย่าง รอบคอบเป็นอย่างมากด้วย ประกอบกับใกล้วันประชุมใหญ่สามัญประจำปี 2566 ซึ่งได้กำหนดที่จะจัดประชุมขึ้นใน วันที่ 27 มกราคม 2567 ที่ใกล้จะถึงนี้ แล้วนั้น

ต่อมาสหกรณ์ฯ จึงได้ทำหนังสือชี้แจงไปยัง คุณมยุรี ผาผง ตัวแทนสมาชิก ว่าสหกรณ์ จะจัดการ ประชุมใหญ่สามัญประจำปี 2566 ในวันที่ 27 มกราคม 2567 จึงขอเจรจาตกลงกันให้มีวาระ "แยกสหกรณ์" ในคราว ประชุมใหญ่สามัญประจำปี 2566 ที่จัดขึ้นในวันที่ 27 มกราคม 2567 พร้อมทั้งเสนอให้มีการแบ่งแยกทรัพย์สิน ทุน ทุนสำรอง หนี้สิน สิทธิและความรับผิดชอบของสหกรณ์ ตามสัดส่วนของทุน ณ วันที่ 31 ธันวาคม 2566 ในส่วนที่เป็น เงินสดหรืออาจตีเป็นเงินสดได้ ในส่วนที่เป็นทรัพย์สินหรือสังหาริมทรัพย์ที่ยังไม่สามารถแบ่งตามสัดส่วนของทุนในเวลา ที่ตกลงกัน ก็ให้ทำ "บันทึกข้อตกลงร่วมกัน" (MOA : Memorandum of Agreement) เพื่อการแบ่งแยกทรัพย์สิน หรืออสังหาริมทรัพย์ดังกล่าวในอนาคต แต่ใช้สัดส่วนของทุน ณ วันที่ทำ "บันทึกข้อตกลงร่วมกัน" (MOA: Memorandum of Agreement) ซึ่งเมื่อเห็นข้อมูลการแบ่งแยกทรัพย์สินของทางมหาสารคามแล้ว คณะกรรมการ พิจารณาเห็นว่าต้องให้คณะกรรมการไปพิจารณากันอีกครั้งก่อน จึงขอให้สมาชิกลงมติพิจารณาแยกสหกรณ์หรือไม่

นางนงนารถ ชัยรัตน์ ประธานสหกรณ์ ชี้แจงว่าผู้ลงทะเบียนเข้าประชุม 284 มีมติให้แยกสหกรณ์ 218 คน งดออกเสียง 5 คน ดังนั้นคณะกรรมการก็จะนำเรื่องไปดำเนินการต่อไป สรุปวาระนี้ ผู้ร่วมประชุมมีมติให้ แยกสหกรณ์ และจะไปพิจารณาเรื่องการแบ่งทรัพย์สินสหกรณ์ โดยคณะกรรมการชุดที่ 60 ก็จะดำเนินการต่อไป

มติที่ประชุม อนุมัติเห็นชอบให้สหกรณ์ออมทรัพย์ มศว หน่วยงานวิทยาลัยมหาสารคาม แยกสหกรณ์ โดยมีสมาชิกในห้องประชุม 223 คน (ไม่รวมสมาชิกจากมหาวิทยาลัยนเรศวร 16 คน) มีมติให้แยกสหกรณ์ 218 คน งดออกเสียง 5 คน ซึ่งถือเป็นมติที่ประชุมใหญ่สามัญประจำปีให้แยกสหกรณ์ ส่วนวาระเพื่อพิจารณาแบ่งทรัพย์สินของ สหกรณ์ คณะกรรมการจะนำไปพิจารณาและดำเนินการตามที่กฎหมายกำหนดต่อไป

ระเบียบวาระที่ 15 เรื่อง พิจารณากำหนดนโยบายและแผนกลยุทธ์ของสหกรณ์ ประจำปี 2567

1. กำหนดนโยบาย กลยุทธ์ และเป้าหมายในภาพรวมของสหกรณ์

สหกรณ์ออมทรัพย์ศรีนครินทรวิโรฒ จำกัด เป็นสหกรณ์ออมทรัพย์ขนาดใหญ่ที่ดำเนินงาน ตามที่ ข้อบังคับ ระเบียบ ประกาศ หรือกฎหมายที่กำหนด โดยมีวิสัยทัศน์

“สหกรณ์ออมทรัพย์มหาวิทยาลัยศรีนครินทรวิโรฒ จำกัด มุ่งมั่นสู่ความเป็นเลิศ”

และมีนโยบายดังนี้

1. พัฒนาทุนสหกรณ์ เพื่อเสริมสร้างความแข็งแกร่งของสหกรณ์
2. พัฒนาสมาชิกและบุคลากรของสหกรณ์ เพื่อเสริมสร้างความรู้ทางสหกรณ์
3. พัฒนาการบริหารจัดการของสหกรณ์ด้วยหลักธรรมาภิบาล
4. พัฒนาระบบเทคโนโลยีสารสนเทศอย่างมีประสิทธิภาพ

เป้าประสงค์

1. ส่งเสริมและพัฒนาสหกรณ์ให้มีความแข็งแกร่งในการดำเนินงาน ได้รับความยอมรับและ ความเชื่อมั่นจากส่วนราชการ รวมทั้งองค์กรภาครัฐและเอกชน

2. ส่งเสริมและพัฒนาสหกรณ์ให้สามารถดำเนินงานอย่างมีประสิทธิภาพ และประสิทธิผล เพื่อให้ได้รับความเชื่อมั่นจากสมาชิกและบุคคลทั่วไป

3. ส่งเสริม สนับสนุน พัฒนาคณะกรรมการดำเนินงาน และเจ้าหน้าที่สหกรณ์ ให้ดำเนิน

ชีวิตโดยยึดตามหลักปรัชญาเศรษฐกิจพอเพียง

4. ส่งเสริม สนับสนุน พัฒนาคณะกรรมการดำเนินงาน และเจ้าหน้าที่สหกรณ์ ให้มีความรู้ความเข้าใจในระบบสหกรณ์

5. ส่งเสริม สนับสนุน และพัฒนาการบริหารจัดการตามหลักธรรมาภิบาล

6. มุ่งพัฒนาการให้บริการให้มีประสิทธิภาพและสมาชิกพึงพอใจมากยิ่งขึ้น

7. ใช้ระบบเทคโนโลยีสารสนเทศในการปฏิบัติงานเพื่อให้บริการครอบคลุมทุกภารกิจและความต้องการของสมาชิกอย่างมีประสิทธิภาพ

2. กำหนดนโยบายและแผนเกี่ยวกับการฝาก การลงทุน การกู้ยืมจากสหกรณ์อื่นและสถาบันการเงิน และการค้าประกัน

1. การฝากเงิน สหกรณ์ฝากเงินเพื่อสภาพคล่องในธนาคารพาณิชย์ที่สหกรณ์ต้องใช้บริการประจำวัน และฝากเงินส่วนเกิน ตามที่กฎกระทรวงกำหนด คือ ฝากในชุมนุมสหกรณ์ต่าง ๆ (ไม่ฝากสหกรณ์อื่นเว้นแต่ที่ฝากไปก่อนหน้านั้นแล้ว หากมีโอกาสและสหกรณ์ที่ขอเงินฝากพร้อมให้ถอน ก็จะขอถอนเงินทันที)

2. การลงทุน ของสหกรณ์ ดังนี้

2.1 หุ้นกู้ ตามเงื่อนไขที่ พ.ร.บ.สหกรณ์ และคณะกรรมการพัฒนาการสหกรณ์แห่งชาติ กำหนด

2.2 อสังหาริมทรัพย์ เฉพาะที่สหกรณ์เข้าประมวลทรัพย์สินที่จดจำนองกับสหกรณ์และยังมีหนี้กับสหกรณ์ หรือรับโอนมาเพื่อตัดหนี้ที่ติดค้างอยู่ ทรัพย์สินเหล่านี้เพื่อจำหน่ายต่อไป

2.3 กู้ยืมเงินจากสถาบันการเงิน โดยการทำงานเงินสินเชื่อ ค่าประกันวงเงินด้วยหุ้นกู้ที่สหกรณ์มีอยู่ จดจำนำเป็นประกันวงเงินสินเชื่อ ทำงานเงินเบิกเกินบัญชีกับธนาคารพาณิชย์ที่สหกรณ์ใช้บริการอยู่ทุกสาขาสำนักงานของสหกรณ์ โดยใช้บัญชีเงินฝากประจำเป็นประกันวงเงินเบิกเกินบัญชี

สหกรณ์มีวงเงินกู้หรือค่าประกันจากนายทะเบียนสหกรณ์ 4,000 ล้านบาท แต่ทำงานเงินสินเชื่อกับสถาบันการเงิน ประมาณ 1,100 ล้านบาท

1. กำหนดนโยบายและกระบวนการบริหารความเสี่ยงด้านต่าง ๆ โดยอย่างน้อยจะต้องครอบคลุมถึงความเสี่ยงด้านสินเชื่อ ด้านการลงทุน ด้านสภาพคล่อง และด้านปฏิบัติการ

กำหนดนโยบายและกระบวนการบริหารความเสี่ยง โดยมุ่งเน้นการป้องกัน การลดปัจจัยเสี่ยงและผลกระทบด้วยกิจกรรมควบคุม การประชุมติดตาม ตรวจสอบอย่างต่อเนื่องเป็นระบบ ตามมาตรฐานที่ได้รับการยอมรับ การบริหารจัดการความเสี่ยงโดยดำเนินการครอบคลุมความเสี่ยงต่างๆ เช่น ด้านกลยุทธ์ สินเชื่อ การลงทุนปฏิบัติการ สภาพคล่อง การฟอกเงิน เป็นต้น

นโยบายการบริหารความเสี่ยง 4 ด้าน ดังนี้

1. ความเสี่ยงด้านสภาพคล่อง

(1) ติดตามวิกฤติทางเศรษฐกิจ

(2) ติดตามความผันผวนของอัตราดอกเบี้ยเงินฝากและเงินกู้

2. ความเสี่ยงด้านสินเชื่อ

(1) สถานภาพของสมาชิกและสหกรณ์ลูกหนี้

(2) การประเมินมูลค่าของอสังหาริมทรัพย์

(3) แหล่งสินเชื่อภายนอกจากธนาคารพาณิชย์และสถาบันการเงิน

3. ความเสี่ยงด้านการลงทุน

(1) ผลการดำเนินงานและผลการประกอบการของผู้เสนอให้ร่วมลงทุน

(2) ความผันผวนของอัตราดอกเบี้ยเงินฝากและเงินกู้

4. ความเสี่ยงด้านปฏิบัติการ

(1) ความซื่อสัตย์ของบุคลากรทั้งภายในและภายนอกองค์กร

(2) ความแม่นยำและการคาดเดาในการปฏิบัติงาน

2. การถูกร้องทุกข์กล่าวโทษ การถูกดำเนินคดี การถูกร้องเรียน และถูกลงโทษ

ของสหกรณ์ในรอบปีบัญชีที่ผ่านมา

ตั้งแต่ปี 2511 ที่สหกรณ์ออมทรัพย์มหาวิทยาลัยศรีนครินทรวิโรฒ จำกัด จดทะเบียนจัดตั้งมา ยังไม่มีการถูกร้องทุกข์กล่าวโทษ การถูกดำเนินคดี การถูกร้องเรียน และถูกลงโทษ

คณะกรรมการดำเนินการ ตั้งนโยบายที่จะดำเนินการสหกรณ์ตามที่ “พระราชบัญญัติสหกรณ์” กำหนด และกฎกระทรวงต่าง ๆ เพื่อความมั่นคงของสหกรณ์ สมาชิกสหกรณ์ ตลอดจนแก้ไขปัญหาความเดือดร้อนของสมาชิก เพื่อคุณภาพชีวิตที่ดีขึ้น

มติที่ประชุม อนุมัติกำหนดนโยบายและแผนกลยุทธ์ของสหกรณ์ ประจำปี 2567

ระเบียบวาระที่ 16 เรื่อง อื่น ๆ

นางนงนารถ ชัยรัตน์ ประธานกรรมการ ต่อไปเป็นวาระอื่น ๆ มีเรื่องจะแจ้งให้สมาชิกทราบ คือ ผู้จัดการใหญ่สหกรณ์ออมทรัพย์ มศว คือ คุณสัณชัย เตชะมณูญ ครบวาระการต่ออายุการทำงานปีที่ 12 วันที่ 31 ธันวาคม 2566 โดยตามข้อบังคับของสหกรณ์ ที่ออกมาในปี 2565 ว่าด้วยผู้จัดการสหกรณ์นั้น ระบุว่าผู้จัดการจะต้องมีอายุไม่เกิน 60 ปี เพราะฉะนั้นก็ขอแจ้งในที่ประชุมให้ทราบ ว่าทางสหกรณ์จำเป็นต้องมีผู้รักษาการแทนผู้จัดการ จึงได้มอบหมายนางกนกนารถ สวัสดิมงคล ซึ่งทำหน้าที่ช่วยผู้จัดการฝ่ายการเงิน ให้เป็นผู้รักษาการแทนผู้จัดการ

ปิดประชุมเวลา 12.45 น.

ลงชื่อ (นงนารถ ชัยรัตน์) ประธานในที่ประชุม
นางนงนารถ ชัยรัตน์

ลงชื่อ (บัญชา นิ่มประเสริฐ) เลขานุการ/ผู้บันทึก
นายบัญชา นิ่มประเสริฐ

สำเนาถูกต้อง

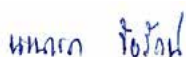

(นงนารถ ชัยรัตน์)

ประธานกรรมการ

สหกรณ์ออมทรัพย์มหาวิทยาลัยศรีนครินทรวิโรฒ จำกัด



สหกรณ์ออมทรัพย์มหาวิทยาลัยศรีนครินทรวิโรฒ จำกัด

114 สุขุมวิท 23 แขวงคลองเตยเหนือ เขตวัฒนา กรุงเทพฯ 10110 ☎ 0-2258-0227, 0-2259-1474 โทรสาร. 0-2261-5703

SWU Thrift and Credit Cooperative Limited

114 Sukhumvit 23, Bangkok 10110, Thailand. ☎ 0-2258-0227, 0-2259-1474, FAX. 0-2261-5703

http://www.swutcc.co.th E-mail: swutccmail@swutcc.co.th

รายงานการประชุมใหญ่วิสามัญ

สหกรณ์ออมทรัพย์มหาวิทยาลัยศรีนครินทรวิโรฒ จำกัด

ครั้งที่ 1/2567

วันศุกร์ที่ 11 ตุลาคม พ.ศ. 2567

ณ ห้องประชุม 301 ชั้น 3 อาคารเอกาทศรถ มหาวิทยาลัยนเรศวร

สมาชิกเข้าร่วมประชุม จำนวน 433 คน (จากสมาชิกทั้งหมด 13,037 คน)

ผู้เข้าร่วมประชุม

1. นางสาวสมณฑา ปิ่นเกตุ นักวิชาการสหกรณ์ชำนาญการ สำนักงานส่งเสริมสหกรณ์ กรุงเทพมหานคร พื้นที่ 2
2. นายนำโชค ศิลกุล สหกรณ์จังหวัดพิษณุโลก
3. นายระพี ยิ้มช้อย นักวิชาการสหกรณ์ชำนาญการสำนักงานสหกรณ์ จังหวัดพิษณุโลก
4. นายโอภาส จันทร์โต ที่ปรึกษาสหกรณ์ออมทรัพย์มหาวิทยาลัยศรีนครินทรวิโรฒ จำกัด
5. ผศ.นงนารถ ชัยรัตน์ ประธาน
6. ผศ.อมรพงศ์ สุธรรมรักษ์ รองประธาน คนที่ 1
7. นายไพบุลย์ มณโฑวงศ์ รองประธาน คนที่ 2
8. นายรุ่งรัตน์ พระนาค รองประธาน คนที่ 3
9. นายสวัสดิ์ วิชระโกชน รองประธาน คนที่ 4
10. รศ.ดร.ชาญวิทย์ เทียมบุญประเสริฐ กรรมการ
11. รศ.ชาดา กลิ่นเจริญ กรรมการ
12. นางสาวอัญญา สอนสา กรรมการ
13. นายเทพพิภพ สุขสว่างกุล กรรมการ
14. นายมัทธวัฒน์ รักษาเกียรติศักดิ์ กรรมการและเหรัญญิก
15. นายชวัล แดงน้อย ผู้จัดการ

เริ่มประชุมเวลา 14.05 น.

ระเบียบวาระที่ 1 เรื่องที่ประธานแจ้งที่ประชุมทราบ

- ไม่มี -

ระเบียบวาระที่ 2 เรื่องเพื่อพิจารณา

2.1 เรื่องพิจารณาแก้ไข ระเบียบ สหกรณ์ออมทรัพย์มหาวิทยาลัยศรีนครินทรวิโรฒ

จำกัด พ.ศ. 2552 ว่าด้วย คณะกรรมการดำเนินการและการสรรหา แก้ไขเพิ่มเติม (ฉบับที่ 2) พ.ศ. 2567

ตามที่คณะกรรมการสรรหา กรรมการดำเนินการสหกรณ์ออมทรัพย์มหาวิทยาลัยศรีนครินทรวิโรฒ จำกัด ชุดที่ 60 ประจำปี พ.ศ. 2566 ให้ข้อสังเกตไว้ว่า ตามระเบียบดังกล่าว ข้อ 10 มีปัญหาในการปฏิบัติ เนื่องจากเจ้าหน้าที่ของสหกรณ์ ที่ปฏิบัติหน้าที่ในสำนักงานสาขาทุกหน่วย เป็นสมาชิกสังกัดสำนักงานกลาง (มศว ประสานมิตร) ตามระเบียบดังกล่าวไม่สามารถ ลงคะแนนสรรหาคณะกรรมการดำเนินการสหกรณ์ออมทรัพย์มหาวิทยาลัยศรีนครินทรวิโรฒ จำกัด ณ สถานที่ปฏิบัติงานได้

อาศัยอำนาจตาม ข้อบังคับ สหกรณ์ออมทรัพย์มหาวิทยาลัยศรีนครินทรวิโรฒ จำกัด พ.ศ. 2567 ข้อ 96 วรรคสอง ประกอบ มติที่ประชุมคณะกรรมการดำเนินการ ครั้งที่ 11/2567 เมื่อวันที่ 21 กันยายน พ.ศ. 2567 มีมติให้แก้ไขเพิ่มเติมระเบียบ สหกรณ์ออมทรัพย์มหาวิทยาลัยศรีนครินทรวิโรฒ จำกัด พ.ศ. 2552 ว่าด้วย คณะกรรมการดำเนินการและการสรรหา (ตั้งเอกสารประกอบการประชุม หน้า 3)

ประเด็นเสนอที่ประชุม

ขอแก้ไขเพิ่มเติม ระเบียบสหกรณ์ออมทรัพย์มหาวิทยาลัยศรีนครินทรวิโรฒ จำกัด พ.ศ. 2552 ว่าด้วย คณะกรรมการดำเนินการและการสรรหา แก้ไขเพิ่มเติม (ฉบับที่ 2) พ.ศ. 2567

มติ มีมติเป็นเอกฉันท์ตามที่เสนอ

2.2 เรื่องพิจารณาแก้ไข ข้อบังคับ สหกรณ์ออมทรัพย์มหาวิทยาลัยศรีนครินทรวิโรฒ จำกัด พ.ศ. 2567 แก้ไขเพิ่มเติม (ฉบับที่ 2) พ.ศ. 2567

ตามที่คณะกรรมการดำเนินการสหกรณ์ออมทรัพย์มหาวิทยาลัยศรีนครินทรวิโรฒ จำกัด ชุดที่ 60 ประจำปี พ.ศ. 2567 ได้ดำเนินงานภายใต้ ข้อบังคับ สหกรณ์ออมทรัพย์มหาวิทยาลัยศรีนครินทรวิโรฒ จำกัด พ.ศ. 2567 มาระยะหนึ่งแล้ว ปรากฏว่ามีปัญหาในทางปฏิบัติ ซึ่งทำให้การให้บริการสมาชิกต้องดำเนินไปด้วยความยากลำบาก คณะกรรมการดำเนินการสหกรณ์ออมทรัพย์มหาวิทยาลัยศรีนครินทรวิโรฒ จำกัด ในคราวประชุม ครั้งที่ 11/2567 เมื่อวันที่ 21 กันยายน พ.ศ. 2567 จึงมีมติให้แก้ไขเพิ่มเติม ข้อบังคับสหกรณ์ออมทรัพย์มหาวิทยาลัยศรีนครินทรวิโรฒ จำกัด พ.ศ. 2567 ข้อ 6 และข้อ 20 (ตั้งเอกสารประกอบการประชุม หน้า 4)

ประเด็นเสนอที่ประชุม

ขอแก้ไขเพิ่มเติม ข้อบังคับ สหกรณ์ออมทรัพย์มหาวิทยาลัยศรีนครินทรวิโรฒ จำกัด พ.ศ. 2567 แก้ไขเพิ่มเติม (ฉบับที่ 2) พ.ศ. 2567 แก้ไขเพิ่มเติม (ฉบับที่ 2) พ.ศ.2567

มติ มีมติเป็นเอกฉันท์แก้ไขข้อบังคับสหกรณ์ออมทรัพย์มหาวิทยาลัยศรีนครินทรวิโรฒ จำกัด แก้ไขเพิ่มเติม (ฉบับที่ 2) พ.ศ.2567 และมอบหมายให้กรรมการ แก้ไขให้เป็นไปตามคำแนะนำของนายทะเบียนสหกรณ์ต่อไป

2.3 เรื่องพิจารณาแยกสหกรณ์ออมทรัพย์มหาวิทยาลัยศรีนครินทรวิโรฒ จำกัด

ตามที่สมาชิก สหกรณ์ออมทรัพย์มหาวิทยาลัยศรีนครินทรวิโรฒ จำกัด หน่วยงานวิทยาลัยนเรศวร ลงลายมือชื่อทำหนังสือร้องขอแยกสหกรณ์ต่อคณะกรรมการดำเนินการสหกรณ์ เพื่อไปดำเนินกิจการของตนเอง ครั้งแรก จำนวน 308 คน ซึ่งไม่เป็นไปตามพระราชบัญญัติสหกรณ์ พ.ศ. 2542 และที่แก้ไขเพิ่มเติม มาตรา 96 วรรคสอง “ การแยกสหกรณ์ตามวรรคหนึ่งจะกระทำได้โดยสมาชิกของสหกรณ์นั้นจำนวนไม่น้อยกว่าหนึ่งในห้าของจำนวนสมาชิกทั้งหมด หรือไม่น้อยกว่าห้าร้อยคนลงลายมือชื่อทำหนังสือ ร้องขอแยกสหกรณ์ต่อคณะกรรมการดำเนินการสหกรณ์ ” สมาชิกจึงได้มีการดำเนินการเพิ่มเติมรายชื่อพร้อมทั้งได้ดำเนินการติดตาม เร่งรัด ให้คณะกรรมการดำเนินการฯ จัดประชุมวิสามัญเพื่อขอแยกสหกรณ์มาตลอด แต่เนื่องจากคณะกรรมการสหกรณ์ฯ สมาชิกส่วนใหญ่ยังขาดความรู้ ความเข้าใจ ในกระบวนการแยกสหกรณ์และจำเป็นต้องได้รับความรู้เสียก่อน ต่อมาคณะกรรมการดำเนินการจึงได้ขอความอนุเคราะห์ไปยังสำนักงานส่งเสริมสหกรณ์กรุงเทพมหานคร พื้นที่ 2 เพื่อมาให้ความรู้แก่สมาชิกสหกรณ์ หน่วยงานวิทยาลัยนเรศวร แล้วนั้น และได้พยายามจัดตั้งคณะทำงานเพื่อแบ่งแยกทรัพย์สินให้แก่สมาชิกที่จะขอแยก เพื่อให้เกิดความเป็นธรรมแก่สมาชิกทุกฝ่าย ทำให้เกิดความล่าช้าในการจัดประชุมตามที่สมาชิกร้องขอ

ต่อมานายทะเบียนสหกรณ์ได้มีหนังสือสำนักงานส่งเสริมสหกรณ์กรุงเทพมหานคร พื้นที่ 2 เรียกให้สหกรณ์ฯ จัดประชุมใหญ่วิสามัญเพื่อขอความเห็นชอบแยกสหกรณ์ ประกอบกับ มติที่ประชุมคณะกรรมการดำเนินการ สหกรณ์ออมทรัพย์มหาวิทยาลัยศรีนครินทรวิโรฒ จำกัด ครั้งที่ 11/2567 เมื่อวันที่ 11/2567 เมื่อวันที่ 21 กันยายน พ.ศ. 2567 เห็นชอบให้จัดประชุมใหญ่วิสามัญ เพื่อพิจารณาแยกสหกรณ์ ให้แก่สมาชิกหน่วยงานวิทยาลัยนเรศวร

ประเด็นเสนอที่ประชุม

สมาชิกพิจารณาแยกสหกรณ์ ของสหกรณ์ออมทรัพย์มหาวิทยาลัยศรีนครินทรวิโรฒ จำกัด หน่วยมหาวิทยาลัยนเรศวร โดยตามพระราชบัญญัติสหกรณ์ พ.ศ. 2542 และที่แก้ไขเพิ่มเติม มาตรา 59 (3) การแยกสหกรณ์ให้ถือเสียงไม่น้อยกว่าสองในสามของจำนวนสมาชิกซึ่งมาประชุม จึงขอให้ที่ประชุมพิจารณา

มติ อนุมัติการแยกสหกรณ์ จากจำนวนสมาชิกที่ลงชื่อเข้าร่วมประชุม 443 คน ยกมือให้แยกฯ จำนวน 355 คน ไม่แยก 46 คน และไม่ออกเสียง 7 คน

เลิกประชุมเวลา 15.15 น.

ลงชื่อ นงนารถ ชัยรัตน์ ประธานในที่ประชุม
(นางนงนารถ ชัยรัตน์)
ประธานกรรมการดำเนินการ

ลงชื่อ มหัทธวัฒน์ รักษาเกียรติศักดิ์ ผู้จัดบันทึกการประชุม
(นายมหัทธวัฒน์ รักษาเกียรติศักดิ์)
กรรมการ/เหรัญญิก



ระเบียบวาระที่

3

เรื่อง เสนอที่ประชุมทราบ

- วาระที่ 3.1 รายงานผลการดำเนินงานประจำปี 2567
- วาระที่ 3.2 นโยบายและกระบวนการบริหารความเสี่ยงและการควบคุมภายใน
- วาระที่ 3.3 รายงานผลการตรวจสอบกิจการ ประจำปี 2567

วาระที่ 3.1 รายงานผลการดำเนินงานประจำปี 2567

การบริหารงาน สหกรณ์ออมทรัพย์มหาวิทยาลัยศรีนครินทรวิโรฒ จำกัด ประกอบด้วยสมาชิกของ มหาวิทยาลัยทั้ง 6 แห่ง คือ



สหกรณ์ออมทรัพย์มหาวิทยาลัยศรีนครินทรวิโรฒ จำกัด บริหารงานโดย คณะกรรมการดำเนินงาน ที่มีคณะกรรมการจาก 6 มหาวิทยาลัยมาร่วมบริหารจัดการ โดยมีผู้จัดการรับมอบนโยบาย และจัดการสำนักงานที่อยู่แต่ละมหาวิทยาลัย ซึ่งในปี 2568 นี้ สหกรณ์ฯ จะมีอายุครบ 57 ปี

การดำเนินงานของสหกรณ์ในปี 2567 แม้มีผลกระทบจากปัจจัยต่างๆ แต่คณะกรรมการ/อนุกรรมการและเจ้าหน้าที่ทุกหน่วยงาน ได้ร่วมแรงร่วมใจกันทำงานด้วยความเข้มแข็ง ด้วยความตั้งใจ และมุ่งมั่นที่จะแก้ไขปัญหาต่างๆ เพื่อให้ผลประกอบการประสบผลสำเร็จตามที่ตั้งเป้าหมาย อันจะส่งผลประโยชน์แก่มวลสมาชิกของสหกรณ์

คณะกรรมการชุดที่ 60 ประจำปี 2567 ขอรายงานผลการดำเนินการ ดังนี้

สมาชิกเข้าใหม่ - ออก ระหว่างปี 2567

หน่วย/รายละเอียด	ณ 31 ธ.ค. 66	สมัครใหม่	ลาออก/ ให้ออก	เสียชีวิต	ณ 31 ธ.ค. 67
สมาชิกสามัญ					
มหาวิทยาลัยศรีนครินทรวิโรฒ	4,627	175	86	29	4,687
มหาวิทยาลัยบูรพา	2,505	81	37	9	2,540
มหาวิทยาลัยทักษิณ	803	6	17	4	788
มหาวิทยาลัยนเรศวร	2,678	61	66	4	2,669
มหาวิทยาลัยมหาสารคาม	1,559	28	41	6	1,540
มหาวิทยาลัยพะเยา	823	45	15	2	851
รวม	12,995	396	262	54	13,075
สมาชิกสมทบ	114	1	0	0	115
มหาวิทยาลัยศรีนครินทรวิโรฒ					
มหาวิทยาลัยบูรพา	0	0	0	0	0
มหาวิทยาลัยทักษิณ	39	0	2	0	37
มหาวิทยาลัยนเรศวร	6	0	0	0	6
มหาวิทยาลัยมหาสารคาม	5	0	0	0	5
มหาวิทยาลัยพะเยา	0	0	0	0	0
รวม	164	1	2	0	163
จำนวนสมาชิกทั้งหมด	13,159				13,238

รายงานผลกิจการประจำปี 2567

ลำดับ	รายการ	2566	2567	เพิ่ม (ลด)	คิดเป็นร้อยละ
1	จำนวนสมาชิก	12,995.00	13,075.00	80.00	0.62
2	จำนวนสมาชิกสมทบ	164.00	163.00	(1.00)	(0.61)
3	จำนวนสมาชิกที่มีหนี้ เงินกู้	6,857.00	6,891.00	34.00	0.50
4	เงินสด	626,763.00	624,491.25	(2,271.75)	(0.36)
5	เงินฝากในธนาคาร	597,297,370.06	734,448,787.53	137,151,417.47	22.96
6	เงินฝากในสหกรณ์อื่น	3,268,891,893.16	2,887,696,335.78	(381,195,557.38)	(11.66)
7	เงินให้กู้แก่สมาชิก คงเหลือ	5,749,679,282.06	6,059,142,847.42	309,463,565.36	5.38
8	เงินให้กู้แก่สหกรณ์อื่น คงเหลือ	4,205,194,014.76	3,821,689,540.63	(383,504,474.13)	(9.12)
9	หุ้นในชุมนุมสหกรณ์ ออมทรัพย์ ฯ	127,000,000.00	127,000,000.00	0.00	0.00
10	หุ้นในชุมนุมสหกรณ์ ธนกิจไทย จำกัด	81,000,000.00	81,000,000.00	0.00	0.00
11	หุ้นในชุมนุมสหกรณ์ ออมทรัพย์ครูไทย	150,000.00	365,000.00	215,000.00	143.33
12	หุ้นในบริษัท สหประกันชีวิต จำกัด	57,250,000.00	57,250,000.00	0.00	0.00

ลำดับ	รายการ	2566	2567	เพิ่ม (ลด)	คิดเป็นร้อยละ
13	หุ้นในบริษัทการบินไทย จำกัด (มหาชน)	0.00	104,125,000.00	104,125,000.00	100.00
14	เงินลงทุน	3,078,000,000.00	2,653,875,000.00	(424,125,000.00)	(13.78)
15	เงินฝากจากสมาชิก	7,473,297,569.80	7,207,964,315.56	(265,333,254.24)	(3.55)
16	ทุนเรือนหุ้น	7,537,042,220.00	7,939,207,070.00	402,164,850.00	5.34
17	ทุนสำรองและทุนอื่น ๆ	816,276,720.12	858,689,905.10	42,413,184.98	5.20
18	รายได้ ตั้งแต่ต้นปี	658,832,890.24	668,896,074.35	10,063,184.11	1.53
19	รายจ่าย ตั้งแต่ต้นปี	237,405,796.01	217,143,180.68	(20,262,615.33)	(8.54)
20	รายได้ สูงกว่า รายจ่าย	421,427,094.23	451,752,893.67	30,325,799.44	7.20
21	สินทรัพย์รวม	17,211,428,249.35	16,527,966,561.83	(683,461,687.52)	(3.97)



เรื่องที่ 1 ด้านการบริหารงานทั่วไป

1.1 ด้านทุนดำเนินงาน

1.1.1 สินทรัพย์รวม (หนี้สินและทุนของสหกรณ์)

ณ วันที่ 31 ธันวาคม 2566 มีสินทรัพย์รวมทั้งสิ้น 17,211,428,249.35 บาท

ณ วันที่ 31 ธันวาคม 2567 มีสินทรัพย์รวมทั้งสิ้น 16,527,966,561.83 บาท

ลดลงจากปีที่แล้วเป็นเงิน 683,461,687.52 บาท คิดเป็นร้อยละ 3.97

1.1.2 ทุนเรือนหุ้น

ณ วันที่ 31 ธันวาคม 2566 มีทุนเรือนหุ้นรวมทั้งสิ้น 7,537,042,220.00 บาท

ณ วันที่ 31 ธันวาคม 2567 มีทุนเรือนหุ้นรวมทั้งสิ้น 7,939,207,070.00 บาท

เพิ่มขึ้นจากปีที่แล้วเป็นเงิน 402,164,850.00 บาท คิดเป็นร้อยละ 5.34

1.2 ด้านการให้บริการเงินรับฝากจากสมาชิก

ณ วันที่ 31 ธันวาคม 2566 มี รวมทั้งสิ้น 7,473,297,569.80 บาท

ณ วันที่ 31 ธันวาคม 2567 มี รวมทั้งสิ้น 7,207,964,315.56 บาท

ลดลงจากปีที่แล้วเป็นเงิน 265,333,254.24 บาท คิดเป็นร้อยละ 3.55

1.3 ด้านการให้บริการเงินกู้แก่สมาชิก

ณ วันที่ 31 ธันวาคม 2566 มีเงินให้กู้รวมทั้งสิ้น 5,749,679,282.06 บาท

ณ วันที่ 31 ธันวาคม 2567 มีเงินให้กู้รวมทั้งสิ้น 6,059,142,847.42 บาท

เพิ่มขึ้นจากปีที่แล้วเป็นเงิน 309,463,565.36 บาท คิดเป็นร้อยละ 5.38

1.4 ด้านการให้บริการเงินกู้แก่สหกรณ์อื่น

ณ วันที่ 31 ธันวาคม 2566 มีเงินให้สหกรณ์อื่นกู้รวมทั้งสิ้น 4,205,194,014.76 บาท
ณ วันที่ 31 ธันวาคม 2567 มีเงินให้สหกรณ์อื่นกู้รวมทั้งสิ้น 3,821,689,540.63 บาท
ลดลงจากปีที่แล้วเป็นเงิน 383,504,474.13 บาท คิดเป็นร้อยละ 9.12

1.5 ด้านการลงทุนของสหกรณ์

ณ วันที่ 31 ธันวาคม 2566 มีเงินลงทุนรวมทั้งสิ้น 3,078,000,000.00 บาท
ณ วันที่ 31 ธันวาคม 2567 มีเงินลงทุนรวมทั้งสิ้น 2,653,875,000.00 บาท
ลดลงจากปีที่แล้วเป็นเงิน 424,125,000.00 บาท คิดเป็นร้อยละ 13.78

1.6 ด้านรายได้ดอกเบี้ยและผลตอบแทนจากลงทุนของสหกรณ์

ณ วันที่ 31 ธันวาคม 2566 มีรายได้ดอกเบี้ยฯ รวมทั้งสิ้น 658,832,890.24 บาท
ณ วันที่ 31 ธันวาคม 2567 มีรายได้ดอกเบี้ยฯ รวมทั้งสิ้น 668,896,074.35 บาท
เพิ่มขึ้นจากปีที่แล้วเป็นเงิน 10,063,184.11 บาท คิดเป็นร้อยละ 1.53



เรื่องที่ 2 ผลการดำเนินงานของสหกรณ์ ในรอบ 5 ปีที่ผ่านมา

เปรียบเทียบที่มาของรายได้ในรอบ 5 ปีที่ผ่านมาตามตาราง ดังนี้

ที่มาของรายได้ / ปี	2563	2564	2565	2566	2567
ดอกเบี้ยรับจากเงินให้สมาชิกกู้	314,739,085.71	316,609,449.00	319,599,934.14	336,387,600.15	359,487,948.22
ดอกเบี้ยรับจากเงินให้สหกรณ์อื่นกู้	152,209,028.42	156,457,176.31	143,388,458.40	140,944,959.07	148,929,055.97
ดอกเบี้ยรับเงินฝากธนาคาร	6,247,000.89	3,067,992.67	2,092,099.47	2,190,037.76	2,618,752.04
ดอกเบี้ยรับเงินฝากสหกรณ์อื่น	133,274,176.37	97,679,502.16	94,124,078.40	72,064,930.24	51,470,148.91
ผลตอบแทนจากเงินลงทุน	83,413,277.20	80,784,571.58	95,186,321.64	105,450,104.48	98,896,972.80
รายได้อื่น	1,432,409.99	2,430,402.10	1,243,015.59	1,795,258.54	1,569,062.16
กำไรจากการจำหน่ายเงินลงทุน	0.00	0.00	0.00	0.00	5,924,134.25
รวมรายได้	691,314,978.58	657,029,093.82	655,633,907.64	658,832,890.24	668,896,074.35

เปรียบเทียบรายได้รวม ค่าใช้จ่ายรวม และกำไรสุทธิในรอบ 5 ปีที่ผ่านมาตามตาราง ดังนี้

รายการ / ปี	2563	2564	2565	2566	2567
รายได้รวม	691,314,978.58	657,029,093.82	655,633,907.64	658,832,890.24	668,896,074.35
ค่าใช้จ่ายรวม	293,159,671.54	247,027,646.27	237,760,251.64	237,405,796.01	217,143,180.68
กำไรสุทธิ	398,155,307.04	410,001,447.55	417,608,736.00	421,427,094.23	451,752,893.67

เรื่องที่ 3 รายงานผลการดำเนินการตามแผนยุทธศาสตร์ ประจำปี 2567

สหกรณ์ออมทรัพย์มหาวิทยาลัยศรีนครินทรวิโรฒ จำกัด ได้มีการกำหนดให้มีในส่วนของวิสัยทัศน์ วัตถุประสงค์ เป้าประสงค์ และยุทธศาสตร์ด้วยกัน 5 ด้าน เพื่อใช้เป็นกรอบทิศทางในการบริหารงานให้บรรลุตามวิสัยทัศน์ และเป้าประสงค์ตามที่วางไว้ โดยมีการมุ่งเน้นให้มีการพัฒนาระบบเทคโนโลยีเพื่อให้การบริหารทางการเงิน เพิ่มประสิทธิภาพการบริหารจัดการทางการเงินของสมาชิก เพิ่มประสิทธิภาพในการดำเนินการ และสร้างความเข้มแข็งและความมั่นคงทางการเงินในระยะยาว

จากแผนยุทธศาสตร์ สหกรณ์ออมทรัพย์ มหาวิทยาลัยศรีนครินทรวิโรฒ นั้นได้มีการแบ่งออกเป็น 5 ยุทธศาสตร์

	โครงการ/ กิจกรรมทั้งหมด	ดำเนินการ สำเร็จ	อยู่ระหว่าง การดำเนินการ	ไม่ได้ ดำเนินการ
จำนวนโครงการ/กิจกรรม	16	11	2	3
คิดเป็นร้อยละ	100.00	68.75	12.50	18.75

โครงการ/กิจกรรมที่ดำเนินการในปี 2567

1. โครงการพัฒนาระบบออนไลน์เพื่อใช้ในการทำธุรกรรมและการติดต่อกับสมาชิก

- ตัวชี้วัด : 1. มีการทำธุรกรรมที่ผ่านระบบออนไลน์ได้ อย่างน้อย 1 ธุรกรรม
2. จำนวนสมาชิกที่มีการติดตั้ง Application SWUTCC มากกว่าร้อยละ 50

ผลการดำเนินการ :

- อยู่ระหว่างการดำเนินการ
 - มีการปรับปรุงระบบ Backend ของสหกรณ์ใหม่เพื่อรองรับการใช้งาน Mobile Application มากขึ้น
 - มีการเตรียมการเชื่อมต่อกับธนาคารผ่านระบบ Promptpay เพื่อให้สมาชิกสามารถถอนเงินจากบัญชีสหกรณ์ไปยังธนาคารพาณิชย์ผ่าน Application SWUTCC Saving
- มีสมาชิกลงทะเบียนใช้งาน Application SWUTCC Saving แล้ว จำนวน 10,001 คน คิดเป็นร้อยละ 75

2. กิจกรรมส่งเสริมให้คณะกรรมการดำเนินการ และผู้จัดการ เจ้าหน้าที่สามารถ ใช้ประโยชน์จากระบบดิจิทัล

ตัวชี้วัด : คณะกรรมการดำเนินการ และผู้จัดการ สามารถเข้าถึงระบบบริหารการตัดสินใจได้

ผลการดำเนินการ : มีการปรับปรุงแบบรายงานของระบบ ISOCARE เพื่อให้คณะกรรมการดำเนินการและผู้จัดการสามารถใช้ประโยชน์จากรายงานในการวิเคราะห์ข้อมูลเพื่อใช้ในการบริหารและตัดสินใจได้มากขึ้น

3. โครงการพัฒนาแอปพลิเคชันมือถือเพื่อเข้าถึงได้ทุกที่ทุกเวลา

ตัวชี้วัด : สามารถใช้แอปพลิเคชันมือถือในการทำธุรกรรมทางการเงินได้

ผลการดำเนินการ : อยู่ระหว่างการดำเนินการเชื่อมต่อกับธนาคาร

4. โครงการจัดทำสื่อประชาสัมพันธ์ผ่าน Website หรือ Social Media

ตัวชี้วัด : จำนวนสื่อประชาสัมพันธ์ผ่านระบบดิจิทัล เช่น Website, Social Media, Instant Messaging

ผลการดำเนินการ : มีการประชาสัมพันธ์ผ่าน Website และ Facebook อย่างสม่ำเสมอ

5. โครงการจัดกิจกรรมให้ความรู้แก่สมาชิก

ตัวชี้วัด : จำนวนสมาชิกที่เข้าร่วมโครงการไม่น้อยกว่า 300 คน

ผลการดำเนินการ : มีการจัดกิจกรรมให้ความรู้แก่สมาชิก

- มหาวิทยาลัยบูรพาจำนวนผู้เข้าร่วมประชุมจำนวน 37 คน
- มหาวิทยาลัยพะเยาจำนวนผู้เข้าร่วมในห้องประชุมจำนวน 74 คน ผ่านการประชุมออนไลน์จำนวน 125 คน รวมผู้เข้าร่วมกิจกรรมจำนวน 199 คน
- มหาวิทยาลัยทักษิณ วิทยาเขตพัทลุง จำนวนผู้เข้าร่วมในห้องประชุมจำนวน 27 คน ผ่านการประชุมออนไลน์จำนวน 43 คน รวมผู้เข้าร่วมกิจกรรมจำนวน 70 คน

6. โครงการจัดกิจกรรมงานสำหรับผู้เกษียณอายุประจำปี 2567

ตัวชี้วัด : ร้อยละของสมาชิกที่เกษียณในแต่ละปีเข้าร่วมโครงการ มากกว่าร้อยละ 40

ผลการดำเนินการ : มีสมาชิกเกษียณอายุจำนวน 133 คน มีจำนวนสมาชิกที่เข้าร่วมงานเกษียณประจำปีจำนวน 59 คน คิดเป็นร้อยละ 44

7. โครงการกิจกรรมพิเศษสำหรับสมาชิก

ตัวชี้วัด : จำนวนโครงการหรือกิจกรรมที่ให้สมาชิกได้รับสิทธิประโยชน์เพิ่มมากขึ้นอย่างน้อย 1 โครงการ

ผลการดำเนินการ : มีการจัดโครงการกิจกรรมพิเศษ ดังนี้

1. โครงการการให้เงินกู้แก่สมาชิก สสอ.มศว (ส7) ตั้งแต่วันที่ 9 เมษายน พ.ศ. 2567 ถึงวันที่ 30 สิงหาคม พ.ศ. 2567 จำนวน 3,394 ราย
2. โครงการให้เงินกู้เพื่อบรรเทาความเดือดร้อน (ต2) ตั้งแต่วันที่ 12 มิถุนายน พ.ศ. 2567 ถึงวันที่ 30 กันยายน พ.ศ. 2567 จำนวน 10,730 ราย
3. โครงการให้เงินกู้เพื่อชำระหนี้และรวมหนี้ (ร3) ตั้งแต่วันที่ 15 มกราคม พ.ศ. 2568 ถึงวันที่ 28 กุมภาพันธ์ พ.ศ. 2568 กำลังดำเนินการ

8. โครงการศึกษาและวางแผนการลงทุน

ตัวชี้วัด : มีการจัดกิจกรรมพิเศษเกี่ยวกับทางการเงิน เช่น การปรับปรุงรูปแบบเงินฝาก, การขายหุ้นในโอกาสพิเศษ อย่างน้อย 1 กิจกรรม

ผลการดำเนินการ : มีการจัดกิจกรรมพิเศษ ดังนี้

1. โครงการกำหนดอัตราดอกเบี้ยเงินฝากประจำ 12 เดือน เป็นกรณีพิเศษ
2. โครงการสหกรณ์ให้ซื้อหุ้นสะสม (โอกาสสมหามงคลเฉลิมพระชนมพรรษาครบ 72 พรรษา)
3. โครงการเงินฝากประจำ 24 เดือน “ออมเงินวันแม่แห่งชาติ”
4. โครงการเงินฝากผู้สูงอายุ (สมาชิกที่มีอายุตั้งแต่ 60 ปีขึ้นไป)
5. โครงการเงินฝากประจำ 24 เดือน “ออมเงินวันพ่อแห่งชาติ”

9. โครงการให้ความรู้ความเข้าใจเกี่ยวกับระเบียบ ข้อบังคับแก่เจ้าหน้าที่สหกรณ์

ตัวชี้วัด :

1. มีการจัดประชุมชี้แจงระเบียบ ข้อบังคับสหกรณ์ออมทรัพย์มหาวิทยาลัยศรีนครินทรวิโรฒ จำกัด พ.ศ. 2567 อย่างน้อย 1 ครั้ง
2. จำนวนระเบียบที่มีการปรับปรุง แก้ไข อย่างน้อย 3 ฉบับ

ผลการดำเนินการ :

1. จัดสัมมนาเจ้าหน้าที่เมื่อวันที่ 1-2 มิถุนายน พ.ศ. 2567 ณ โรงแรมนาวิกรมย์ หัวหิน จ.ประจวบคีรีขันธ์
2. ระเบียบที่มีการปรับปรุงใน พ.ศ. 2567
 - 2.1 ระเบียบว่าด้วยหลักเกณฑ์การเรียกเก็บค่าธรรมเนียมการตรวจสอบหลักทรัพย์ และการทำนิติกรรม พ.ศ. 2567
 - 2.2 ระเบียบว่าด้วยทุนส่งเสริมการศึกษา พ.ศ. 2567
 - 2.3 ระเบียบว่าด้วยหลักเกณฑ์การเบิก ค่าพาหนะ ค่าเบี้ยเลี้ยง ค่าที่พัก ในการเดินทาง พ.ศ. 2567
 - 2.4 ระเบียบว่าด้วยเงินทตรงจ่าย พ.ศ. 2567

10. โครงการจัดทำแผนบริหารความเสี่ยงและทบทวนอย่างสม่ำเสมอ

ตัวชี้วัด : โครงการจัดทำแผนการบริหารความเสี่ยง

ผลการดำเนินการ : 1 ฉบับ

11. โครงการพัฒนาทักษะทางการเงินสำหรับสมาชิก

ตัวชี้วัด : มีการจัดกิจกรรมพัฒนาทักษะทางการเงินอย่างน้อยปีละ 1 ครั้ง โครงการจัดทำแผนการบริหารความเสี่ยง

ผลการดำเนินการ : ยังไม่ได้ดำเนินการ

12. โครงการอบรมเจ้าหน้าที่ด้านการบริการและการบริหารจัดการ

ตัวชี้วัด : มีการจัดกิจกรรมการให้บริการที่ดีแก่เจ้าหน้าที่อย่างน้อยปีละ 1 ครั้ง

ผลการดำเนินการ : ยังไม่ได้ดำเนินการ

13. โครงการส่งเสริมการเรียนรู้และพัฒนาตนเอง

ตัวชี้วัด : คณะกรรมการ ผู้จัดการ เจ้าหน้าที่ที่มีการเข้าร่วมอบรม/สัมมนา เพื่อพัฒนาตนเองอย่างน้อยคนละ 1 ครั้ง/คน/ปี

ผลการดำเนินการ : กรรมการดำเนินการ ผู้จัดการและเจ้าหน้าที่ได้เข้ารับการอบรมและสัมมนา จำนวน 29 โครงการ รวมจำนวนผู้เข้ารับการอบรมและสัมมนาทุกโครงการ รวมจำนวน 74 คน

14. โครงการตรวจสอบระบบการควบคุมภายในและภายนอก

ตัวชี้วัด : ความถี่ในการตรวจสอบระบบการควบคุมจากภายนอกอย่างน้อยปีละ 1 ครั้ง

ผลการดำเนินการ : การตรวจสอบจากสำนักงานตรวจบัญชีสหกรณ์ที่ 2 เมื่อวันที่ 10-11 มิถุนายน 2567

15. โครงการจัดทำรายงานผลการดำเนินงานและรายงานการเงินอย่างเป็นระบบ

ตัวชี้วัด : รายงานประจำปีที่ดำเนินการเสร็จทันเวลา

ผลการดำเนินการ : รายงานประจำปีดำเนินการเสร็จสิ้นทันเวลา

16. โครงการส่งเสริมวัฒนธรรมองค์กรที่ปฏิบัติตามหลักจริยธรรม

ตัวชี้วัด : จำนวนครั้งของการจัดกิจกรรมอบรมการปฏิบัติงานตามหลักจริยธรรมอย่างน้อยปีละ 1 ครั้ง

ผลการดำเนินการ : ยังไม่ได้ดำเนินการ

เรื่องที่ 4 ข้อมูลการถูกร้องทุกข์กล่าวโทษ การถูกดำเนินคดี การถูกร้องเรียน และถูกลงโทษของสหกรณ์ในรอบปีบัญชี 2567

ไม่มี

เรื่องที่ 5 สำนักงานส่งเสริมสหกรณ์กรุงเทพมหานคร พื้นที่ 2

การจัดระดับชั้นความเข้มแข็งของสหกรณ์ ประจำปี 2567 ไว้ทั้งหมด 3 ชั้น

ชั้นที่ 1 คือ สหกรณ์และกลุ่มเกษตรกรที่ประกอบธุรกิจได้มีประสิทธิภาพ

ชั้นที่ 2 คือ สหกรณ์และกลุ่มเกษตรกรที่พัฒนาเข้าสู่มาตรฐาน

ชั้นที่ 3 คือ สหกรณ์และกลุ่มเกษตรกรที่ต้องยกระดับความเข้มแข็ง

ทั้งนี้เกณฑ์การประเมินระดับความเข้มแข็งประกอบด้วย 4 มิติ ดังนี้ คือ

มิติที่ 1 ความสามารถในการให้บริการสมาชิก

มิติที่ 2 ประสิทธิภาพในการดำเนินธุรกิจ

มิติที่ 3 ประสิทธิภาพให้การจัดการองค์กร

มิติที่ 4 ประสิทธิภาพในการบริหารงาน

สำนักงานส่งเสริมสหกรณ์กรุงเทพมหานครพื้นที่ 2 แจ้งผลการประเมินประจำปี พ.ศ 2567 ของ สหกรณ์ออมทรัพย์มหาวิทยาลัยศรีนครินทรวิโรฒ จำกัด อยู่ใน “ชั้นที่ 1”

เรื่องที่ 6 สิทธิประโยชน์และสวัสดิการของสมาชิก

1. การใช้จ่ายเงินทุนสาธารณประโยชน์

ลำดับ	สิทธิประโยชน์	จำนวน (ราย)	จำนวนเงิน (บาท)
1	สมาชิกถึงแก่กรรม	61	2,745,000.00
2	ทายาทสมาชิกถึงแก่กรรม	190	190,000.00
3	สนับสนุนสมาชิกหรือกิจกรรมของมหาวิทยาลัย	3	16,000.00
4	เงินบริจาคหรือเงินช่วยเหลือทั่วไป	45	146,000.00
รวม		299	3,097,000.00

2. การใช้จ่ายเงินงบประมาณเกี่ยวกับสมาชิก

ลำดับ	สิทธิประโยชน์	จำนวน (ราย)	จำนวนเงิน (บาท)
1	งานเลี้ยงรับรองและมอบของที่ระลึกแก่ผู้เกษียณอายุราชการ	59	407,766.74
2	เงินสงเคราะห์สมาชิกถึงแก่กรรม	61	4,785,000.00
3	เงินช่วยเหลือค่ารักษาพยาบาลสมาชิก	458	212,500.00
4	เงินบำเหน็จสมาชิก 25 และ 60	150	2,455,000.00
5	เงินบำเหน็จแก่กูกุล(อาวุโส)	219	2,555,000.00
6	ทุนการศึกษาบุตร	243	1,771,000.00
7	เงินรางวัลปริญญาตรีใบแรก	77	192,200.00
รวม		1,267	12,378,466.74

เรื่องที่ 7 ค่าใช้จ่ายการศึกษาอบรม ประชุม สัมมนา ของคณะกรรมการดำเนินการและเจ้าหน้าที่

ลำดับ	ชื่อโครงการ	จำนวนและชื่อผู้เข้าร่วม	ค่าใช้จ่าย	วันที่เข้าร่วม	ผู้จัดโครงการ	สถานที่
1	สัมมนา เรื่อง “กลยุทธ์สู่ความสำเร็จในการบริหารงานสหกรณ์”	1. นางนงนารถ ชัยรัตน์ *	2,000	20-23 กุมภาพันธ์ 2567	ชุมนุมสหกรณ์ ออมทรัพย์ แห่งประเทศไทย จำกัด	โรงแรมเวลาคี นครพนม อำเภอเมือง จังหวัดนครพนม
2	โครงการฝึกอบรมหลักสูตร “แผนพัฒนาวิสัยทัศน์ผู้นำ มุ่งสู่เครือข่ายสหกรณ์แบบบูรณาการ” (Leadership Bootcamp)	1. นางนงนารถ ชัยรัตน์ *	ไม่มี ค่าใช้จ่าย	5-7 กุมภาพันธ์ 2567	ชุมนุมสหกรณ์ ออมทรัพย์ แห่งประเทศไทย จำกัด	สำนักงาน ชสอ. เพื่อพัฒนาศักยภาพ ผู้บริหาร และ เครือข่ายสหกรณ์ ออมทรัพย์
3	โครงการอบรมหลักสูตร “กฎหมาย ระเบียบ คำสั่ง คำแนะนำต่างๆ รวมทั้งข้อหารือที่สำคัญในการบริหารสหกรณ์”	1. นายไพฑูลย์ มณโฑวงศ์ * 2. นายบัญชา นิ่มประเสริฐ *	ไม่มี ค่าใช้จ่าย	16-17 กุมภาพันธ์ 2567	เขตพื้นที่ สหกรณ์สมาชิก กรุงเทพมหานคร พื้นที่ 2	ห้องประชุม 701 ชุมนุมสหกรณ์ ออมทรัพย์แห่ง ประเทศไทย จำกัด
4	“วันสหกรณ์แห่งชาติประจำปี พ.ศ.2567 และร่วมเสวนา”	1. นางนงนารถ ชัยรัตน์ *	ไม่มี ค่าใช้จ่าย	26 กุมภาพันธ์ 2567	สันนิบาตสหกรณ์ แห่งประเทศไทย	ลานพระอนุสาวรีย์ พระราชวรวงศ์เธอ กรมหมื่นพิทยา ลงกรณ์ สันนิบาต สหกรณ์แห่ง ประเทศไทย
5	อบรมสัมมนา เรื่อง “กฎหมาย ติดตามหนี้และการตั้งกองทุนช่วยเหลือผู้ค้าประกันให้ถูกกฎหมาย”	1. นายเสถียร อักษรชู * 2. นางสาวอรุณี ไชยวงศ์วัฒน์	4,500	2-3 มีนาคม 2567	สมาคมผู้จัดการ และเจ้าหน้าที่ สหกรณ์	ศูนย์การประชุม รัชไนแจ่มจรัส สันนิบาตสหกรณ์ แห่งประเทศไทย

ลำดับ	ชื่อโครงการ	จำนวนและชื่อผู้เข้าร่วม	ค่าใช้จ่าย	วันที่เข้าร่วม	ผู้จัดโครงการ	สถานที่
6	อบรมเชิงปฏิบัติการหลักสูตร “การเขียนหนังสือสหกรณ์ และรายงานการประชุมที่มีประสิทธิภาพ”	1. นางสาวอรุณี ไชยวงศ์วัฒน์ 2. นางสาวสารวิน จันทร์ทร	3,000	16-17 มีนาคม 2567	ชมรมสหกรณ์ ออมทรัพย์ จังหวัดพิษณุโลก	ห้องประชุมราชนาถพิทยาสหกรณ์ออมทรัพย์ ครูพิษณุโลก จำกัด อำเภอเมือง จังหวัดพิษณุโลก
7	“นักกฎหมายสหกรณ์” รุ่นที่ 1	1. นางสาวอรุณี ไชยวงศ์วัฒน์	ไม่มีค่าใช้จ่าย	1-3 เมษายน 2567	สันนิบาตสหกรณ์แห่งประเทศไทย จำกัด	ศูนย์การประชุม รักษ์นิแจมจรัส สันนิบาตสหกรณ์แห่งประเทศไทย
8	การฝึกอบรมเชิงปฏิบัติการ เรื่อง “การจัดทำแผนบริหารความเสี่ยงสหกรณ์ออมทรัพย์” รุ่นที่ 2	1. นายบัญชา นิมประเสริฐ *	4,000	4-5 เมษายน 2567	ชุมนุมสหกรณ์ ออมทรัพย์แห่งประเทศไทย จำกัด	ชุมนุมสหกรณ์ ออมทรัพย์แห่งประเทศไทย จำกัด
9	โครงการสัมมนา เรื่อง “จุดเด่น : เส้นทางสู่การบริหารสหกรณ์ออมทรัพย์อย่างมืออาชีพ” และประชุมใหญ่สามัญประจำปี 2566	1. นางกนกนาถ สวัสดิมงคล 2. นางศุภิตา ลูกเสือ	4,000	20-21 เมษายน 2567	สมาคมผู้บริหารสหกรณ์ออมทรัพย์แห่งประเทศไทย	ห้องประชุม 701 ชั้น 7 ชุมชนสหกรณ์ออมทรัพย์แห่งประเทศไทย จำกัด จังหวัดนนทบุรี
10	โครงการสัมมนาวิชาการ เรื่อง “Update สิทธิประโยชน์กองทุนประกันและกองทุนเงินทดแทนที่นายจ้างและลูกจ้างควรรู้”	1. นายมหัทธวัฒน์ รักษาเกียรติศักดิ์ * 2. นางกนกนาถ สวัสดิมงคล 3. นางสาวณัฐอร บุญพิลา 4. นางสาวอรุณี ไชยวงศ์วัฒน์	6,000	27 เมษายน 2567	กองทุนสำรองเลี้ยงชีพเจ้าหน้าที่ของสหกรณ์ ซึ่งจดทะเบียนแล้ว	อาคารฝึกอบรม ส่วนกลาง ชั้น 3 สำนักพัฒนาและถ่ายทอดเทคโนโลยีการสหกรณ์ กรุงเทพมหานคร

ลำดับ	ชื่อโครงการ	จำนวนและชื่อผู้เข้าร่วม	ค่าใช้จ่าย	วันที่เข้าร่วม	ผู้จัดโครงการ	สถานที่
11	โครงการเสริมสร้าง ธรรมาภิบาลและ สร้างความเข้มแข็ง ในการป้องกันและ ปราบปรามการทุจริต ให้กับเจ้าหน้าที่ สำนักงาน ปปง. กิจกรรมการต่อต้าน คอร์รัปชัน	1. นางศุภิดา ลูกเสือ	ไม่มี ค่าใช้จ่าย	9 พฤษภาคม 2567	สำนักงาน ป้องกันและ ปราบปราม การฟอกเงิน	โรงแรมไบไทยสกาย
12	โครงการอบรมสัมมนา เรื่อง "รู้เท่าทันกฎหมาย ที่คณะกรรมการและ ฝ่ายจัดการต้องปฏิบัติ"	1. นายชวัล แดงน้อย 2. นางสาวอรุณี ไชยวงค์วัฒน์	4,000	11-12 พฤษภาคม 2567	สมาคมผู้จัดการ และเจ้าหน้าที่ สหกรณ์	ห้องประชุมสำนักงาน พัฒนาการถ่ายทอด เทคโนโลยีการ สหกรณ์ กรมส่งเสริม สหกรณ์
13	สัมมนา "บุคลากร มืออาชีพที่ทุกองค์กร สรรหา" รุ่นที่ 1	1. นางสาวจุฑารัตน์ แซ่ฮึ้ง 2. นางสาวกาญจนา เชษฐา	5,600	14-16 พฤษภาคม 2567	สันนิบาต สหกรณ์แห่ง ประเทศไทย จำกัด	สันนิบาตสหกรณ์ แห่งประเทศไทย จำกัด
14	โครงการแก้ไขปัญหา หนี้สินเพื่อสร้าง ความเข้มแข็ง แก่สมาชิกสหกรณ์ ออมทรัพย์	1. นายชวัล แดงน้อย 2. นางศุภิดา ลูกเสือ 3. นางสาวอรุณี ไชยวงค์วัฒน์	ไม่มี ค่าใช้จ่าย	17 พฤษภาคม 2567	สำนักงาน ส่งเสริมสหกรณ์ กรุงเทพมหานคร พื้นที่ 2	ห้องประชุมสำนัก พัฒนาและถ่ายทอด เทคโนโลยีการ สหกรณ์ 3 ชั้น 3 อาคารฝึกอบรม ส่วนกลาง สำนัก พัฒนาและถ่ายทอด เทคโนโลยีการ สหกรณ์

ลำดับ	ชื่อโครงการ	จำนวนและชื่อผู้เข้าร่วม	ค่าใช้จ่าย	วันที่เข้าร่วม	ผู้จัดโครงการ	สถานที่
15	ชมรมเจ้าหน้าที่สหกรณ์ ออมทรัพย์ภาคตะวันออกเฉียงเหนือ ขอเชิญเข้าร่วมประชุมสัมมนา และประชุมใหญ่สามัญประจำปี 2566	1. นางสาวกมลทิพย์ ใจเจริญ 2. นางสาวสิณิณัฐ บุลดอน	7,000	17-19 พฤษภาคม 2567	ชมรมเจ้าหน้าที่ สหกรณ์ ออมทรัพย์ ภาคตะวันออกเฉียงเหนือ	โรงแรมโกลเด้นซิตี ระยอง ถนนสุขุมวิท ตำบลเนินพระ อำเภอเมืองระยอง จังหวัดระยอง
16	ฝึกอบรมหลักสูตร “การไกล่เกลี่ย ข้อพิพาท พ.ศ.2562” รุ่นที่ 3	1. นางสาวอรุณี ไชยวงศ์วัฒน์	2,500	8-10, 15 และ 20 พฤษภาคม 2567	ชุมนุมสหกรณ์ ออมทรัพย์แห่ง ประเทศไทย จำกัด	สำนักงานชุมนุม สหกรณ์ออมทรัพย์ แห่งประเทศไทย จำกัด
17	ประชุมใหญ่สามัญ ประจำปี 2566 ชมรมเจ้าหน้าที่ สหกรณ์ออมทรัพย์	1. นายมหัทธวัฒน์ รักษาเกียรติศักดิ์ * 2. นายชวัล แดงน้อย 3. นางสาวเบญจวรรณ คำแสนโคตร 4. นางกนกนาถ สวัสดิมงคล 5. นางศุภิตา ลูกเสื่อ 6. นางสาวจุฬาลักษณ์ แสงวันลอย 7. นางสาวณัฐอร บุญพิลา 8. นางสาวชรินทร์ งามพิพัฒน์ชัย 9. นางสาวอมรรัตน์ รอดยิ้ม 10. นางสาวอรุณี ไชยวงศ์วัฒน์ 11. นางสาวสารวิณ จันทร์ทร 12. นางสาวกาญจนา เชษฐา 13. นางวิภาภรณ์ พาหาญกล้า 14. นายธงชัย สีตะป๋นย์ 15. นายสรเดช สวนสมัย	48,700	24-26 พฤษภาคม 2567	ชมรมเจ้าหน้าที่ สหกรณ์ออมทรัพย์ ภาคกลาง ภาคตะวันออกเฉียง และภาคตะวันตก	ห้อง Convention Hall ศูนย์การค้า Central Ayutthaya อำเภอ พระนครศรีอยุธยา จังหวัด พระนครศรีอยุธยา

ลำดับ	ชื่อโครงการ	จำนวนและชื่อผู้เข้าร่วม	ค่าใช้จ่าย	วันที่เข้าร่วม	ผู้จัดโครงการ	สถานที่
18	ชุมนุมสหกรณ์ ออมทรัพย์แห่งประเทศไทย จำกัด กำหนดจัดประชุม ใหญ่สามัญประจำปี 2567	1. นายมหัทธวัฒน์ รักษาเกียรติศักดิ์ * 2. นายชวัล แดงน้อย	ไม่มี ค่าใช้จ่าย	8 มิถุนายน 2567	ชุมนุมสหกรณ์ ออมทรัพย์แห่งประเทศไทย จำกัด	ห้องรอยัล จูบิลี่ บอลรูม อาคาร ชาเลนเจอร์ ศูนย์แสดงสินค้า และการประชุม อิมแพ็ค เมืองทองธานี จังหวัดนนทบุรี
19	อบรมสัมมนา หลักสูตร “แนวทาง การบริหารจัดการ หนี้ค้างชำระ-หนี้สงสัย จะสูญ”	1. นางชาดา กลิ่นเจริญ * 2. นายรุ่งรัตน์ พระนาค * 3. นางธนชพร พันธุ์เอี่ยม 4. นางรุ่งทิภา พรธนะ	26,700	5-7 กรกฎาคม 2567	กลุ่มสหกรณ์ ออมทรัพย์ จังหวัดสระบุรี และพื้นที่ ใกล้เคียง	ไม่มีข้อมูล
20	โครงการอบรม หลักสูตร “ผู้ตรวจสอบ กิจการขั้นพื้นฐาน” (ปรับปรุงล่าสุด)	1. นายสุธี ไฉ่วศิริ * 2. นางสาวธัญภา สอนสา * 3. นายชวัล แดงน้อย 4. นางกนกนาถ สวัสดิมงคล 5. นางสาวจุฬาลักษณ์ แสงวันลอย 6. นางสาวอรุณี ไชยวงศ์วัฒน์	18,000	12-14 กรกฎาคม 2567	สมาคมผู้ตรวจ สอบกิจการ สหกรณ์ออม ทรัพย์	ห้องประชุม สำนักงานพัฒนา การถ่ายทอด เทคโนโลยี การสหกรณ์ กรมส่งเสริม สหกรณ์
21	ชุมนุมสหกรณ์ ออมทรัพย์ครูไทย จำกัด เชิญประชุม ใหญ่สามัญ ประจำปี 2566	1. นางนงนารถ ชัยรัตน์ * 2. นายชวัล แดงน้อย	ไม่มี ค่าใช้จ่าย	27 กรกฎาคม 2567	ชุมนุมสหกรณ์ ออมทรัพย์ ครูไทย จำกัด	ห้องประชุมอารียา ชั้น 5 โรงแรมเอเชีย แอร์พอร์ต จ.ปทุมธานี

ลำดับ	ชื่อโครงการ	จำนวนและชื่อผู้เข้าร่วม	ค่าใช้จ่าย	วันที่เข้าร่วม	ผู้จัดโครงการ	สถานที่
22	โครงการ ปรับปรุงและทบทวนกฎหมายสหกรณ์ เพื่อให้เกิดประสิทธิภาพ	1. นายชวัล แดงน้อย 2. นางสาวอรุณี ไชยวงศ์วัฒน์	ไม่มีค่าใช้จ่าย	19-20 สิงหาคม 2567	กรมส่งเสริมสหกรณ์	โรงแรม เอส ดี อเวนิว กรุงเทพมหานคร และสามารถเข้าร่วมผ่านระบบ Zoom Meeting ได้
23	โครงการอบรมเรื่อง “การจัดทำแผนกลยุทธ์และแผนบริหารความเสี่ยงสหกรณ์ออมทรัพย์”	1. นายบัญชา นิมประเสริฐ * 2. นายไพบุลย์ มนต์ไธวงศ์ *	ไม่มีค่าใช้จ่าย	20-21 สิงหาคม 2567	เขตพื้นที่สหกรณ์สมาชิก กรุงเทพมหานคร พื้นที่ 2	ห้องประชุม 701 ชุมชมสหกรณ์ออมทรัพย์แห่งประเทศไทย จำกัด
24	ชมรมผู้จัดการสหกรณ์ออมทรัพย์แห่งประเทศไทย กำหนดจัดประชุมใหญ่สามัญประจำปี 2566 และสัมมนาวิชาการ หัวข้อเรื่อง “เตรียมตัวอย่างไร... เมื่อถูกฟ้อง” และเรื่อง “การลงทุนและวางแผนชีวิตอย่างไรให้สมดุล”	1. นายชวัล แดงน้อย 2. นางสาวจุฬาลักษณ์ แสงวันลอย	7,000	23-25 สิงหาคม 2567	ชมรมผู้จัดการสหกรณ์ออมทรัพย์แห่งประเทศไทย	โรงแรมไบเทคสกาย (ห้อง Rainbow Hall ชั้น 17)
25	หลักสูตร กฎหมายว่าด้วยการหักเงินให้กับสหกรณ์และการแก้ปัญหาสมาชิกถูกบังคับ, ล้มละลาย	1. นายสวัสดิ์ วิชระโกชน * 2. นางรุ่งทิภา พรธนะ 3. นางสาวฉวีวรรณ สิมไต้ยั้ง 4. นางสาวกมลทิพย์ ใจเจริญ 5. นางสาวชรินทร์ งามพิพัฒน์ชัย	27,300	23-25 สิงหาคม 2567	กลุ่มสหกรณ์ออมทรัพย์ จังหวัดสระบุรี และพื้นที่ใกล้เคียง	โรงแรมโคโค บีช จอมเทียน พัทยา จ.ชลบุรี

ลำดับ	ชื่อโครงการ	จำนวนและชื่อผู้เข้าร่วม	ค่าใช้จ่าย	วันที่เข้าร่วม	ผู้จัดโครงการ	สถานที่
26	โครงการอบรมสัมมนาเรื่อง “เจาะลึกกฎหมายที่คณะกรรมการและฝ่ายจัดการสหกรณ์พึงรู้”	1. นายชวัล แดงน้อย 2. นางสาวอรุณี ไชยวงศ์วัฒน์	4,500	16-17 พฤศจิกายน 2567	สมาคมผู้จัดการและเจ้าหน้าที่สหกรณ์	ห้องประชุมรัชนิแจ่มจรัส สันนิบาตสหกรณ์แห่งประเทศไทย ถนนพิชัย เขตดุสิต กรุงเทพฯ
27	ฝึกอบรม หลักสูตร “ผู้บริหารสหกรณ์ออมทรัพย์ระดับสูง” รุ่นที่ 9	1. นายชวัล แดงน้อย	3,500	25-27 พฤศจิกายน 2567	ชุมนุมสหกรณ์ออมทรัพย์แห่งประเทศไทย จำกัด	ณ ชุมชุมสหกรณ์ออมทรัพย์แห่งประเทศไทย จำกัด
28	โครงการอบรมสัมมนา เรื่อง “เทคนิคการควบคุมภายในและการวางแผนตรวจสอบกิจการที่คณะกรรมการและผู้ตรวจสอบกิจการพึงรู้”	1. นายสุธี ไ้วศิริ *	2,000	29-30 พฤศจิกายน 2567	สมาคมผู้ตรวจสอบกิจการสหกรณ์ออมทรัพย์	โรงแรมแกรนด์ทาวเวอร์อินน์ พระราม 6 เลขที่ 402 ถนนพระรามที่ 6 แขวงพญาไท เขตพญาไท กรุงเทพฯ
29	สัมมนาและรับมอบเข็มวิทยฐานะ “เข็มพิทยาลงกรณ์”	1. นางนงนารถ ชัยรัตน์ * 2. นายบัญชา นิมประเสริฐ *	ไม่มีค่าใช้จ่าย	8 ธันวาคม 2567	สันนิบาตสหกรณ์แห่งประเทศไทย	ณ ศูนย์การประชุมรัชนิแจ่มจรัส (น.ม.ส) สันนิบาตสหกรณ์แห่งประเทศไทย

* คณะกรรมการดำเนินการ

รวมค่าใช้จ่ายการศึกษาอบรม ประชุม และสัมมนา
ของคณะกรรมการดำเนินการและเจ้าหน้าที่ เป็นเงินจำนวนทั้งสิ้น 180,300.00 บาท

เรื่องที่ 8 ผลประโยชน์และค่าตอบแทน ประจำปี 2567

ลำดับ	ชื่อ - สกุล	ตำแหน่ง	เบี้ยประชุมคณะกรรมการชุดต่างๆ				
			คณะกรรมการ ดำเนินการ	อำนวยการ	เงินกู้ พิเศษ	ศึกษา	ผู้สามัญ กรณี พิเศษ
1	นางนงนารถ ชัยรัตน์	ประธาน กรรมการ	22,000.00	17,500.00	12,000.00	0.00	9,000.00
2	นายอมรพงศ์ สุธรรมรักษ์	รองประธาน กรรมการ 1	20,000.00	16,500.00	12,000.00	4,000.00	9,000.00
3	นายไพบุลย์ มณโฑวงศ์	รองประธาน กรรมการ 2	20,000.00	17,500.00	0.00	4,000.00	0.00
4	นายพีระ ทองมี	รองประธาน กรรมการ 3	24,000.00	0.00	0.00	0.00	0.00
5	นายรุ่งรัตน์ พระนาค	รองประธาน กรรมการ 4	18,000.00	0.00	0.00	0.00	0.00
6	นายสวัสดิ์ วิชระโกชน์	รองประธาน กรรมการ 5	24,000.00	0.00	0.00	0.00	0.00
7	นายมหัทธวัฒน์ รักษาเกียรติศักดิ์	กรรมการ และเหรัญญิก	24,000.00	15,500.00	0.00	0.00	7,000.00
8	นายบัญชา นิมประเสริฐ	กรรมการ และเลขานุการ	24,000.00	19,000.00	12,000.00	5,000.00	9,000.00
9	นายชาญวิทย์ เทียมบุญประเสริฐ	กรรมการ	24,000.00	17,000.00	12,000.00	5,000.00	8,000.00
10	นายเสถียร อักษรชู	กรรมการ	24,000.00	0.00	5,000.00	4,000.00	0.00
11	นายเทพพิภพ สุขสว่างกุล	กรรมการ	16,000.00	0.00	9,000.00	5,000.00	8,000.00
12	นายใหม่ ภูผา	กรรมการ	18,000.00	0.00	0.00	0.00	0.00
13	นายสุธี ไฉ่วศิริ	กรรมการ	22,000.00	0.00	0.00	0.00	0.00
14	นางขาดา กลิ่นเจริญ	กรรมการ	18,000.00	0.00	0.00	0.00	0.00
15	นางสาวธัญญา สอนสา	กรรมการ	24,000.00	0.00	0.00	0.00	0.00
16	นายสัญญาชัย เตชะมณูญ	ผู้จัดการ (ม.ค. 67)	0.00	0.00	0.00	0.00	0.00
17	นายชวัล แดงน้อย	ผู้จัดการ (พ.ค.-ธ.ค. 67)	0.00	0.00	0.00	0.00	0.00
รวม			322,000.00	103,000.00	62,000.00	27,000.00	50,000.00

หมายเหตุ : ลำดับที่ 1 - 15 ไม่มีเงินเดือน ลำดับที่ 1-15 เป็นกรรมการดำเนินการ ปี 2567 จะได้รับเงินโบนัสในปีถัดไป
ลำดับที่ 16-17 เป็นเจ้าหน้าที่ได้รับเงินโบนัสเจ้าหน้าที่จากการปฏิบัติงานในปีที่ผ่านมา

อนุกรรมการ ต่างๆ	ค่า เบี้ยเลี้ยง	ค่า ตอบแทน ประจำ สำนักงาน	ค่าพาหนะ		โบนัส	เงินเดือน	รวมสุทธิ
			คณะ กรรมการ ดำเนินการ	อนุกรรมการ			
13,000.00	0.00	23,000.00	6,000.00	6,000.00	0.00	0.00	108,500.00
6,000.00	0.00	33,800.00	6,000.00	6,000.00	0.00	0.00	113,300.00
9,000.00	0.00	68,900.00	11,400.00	14,100.00	0.00	0.00	144,900.00
1,000.00	3,500.00	63,600.00	43,500.00	0.00	0.00	0.00	135,600.00
0.00	1,400.00	61,800.00	20,700.00	0.00	0.00	0.00	101,900.00
1,000.00	2,800.00	64,000.00	26,100.00	0.00	0.00	0.00	117,900.00
17,000.00	0.00	27,800.00	7,000.00	6,000.00	0.00	0.00	104,300.00
12,000.00	0.00	42,000.00	7,000.00	7,000.00	0.00	0.00	137,000.00
11,000.00	0.00	34,400.00	7,000.00	7,000.00	0.00	0.00	125,400.00
1,000.00	0.00	3,600.00	7,000.00	0.00	0.00	0.00	44,600.00
15,000.00	0.00	47,200.00	5,000.00	0.00	0.00	0.00	105,200.00
2,000.00	0.00	64,900.00	9,900.00	0.00	0.00	0.00	94,800.00
12,000.00	3,500.00	61,900.00	39,500.00	0.00	0.00	0.00	138,900.00
0.00	1,400.00	66,800.00	20,700.00	0.00	0.00	0.00	106,900.00
0.00	2,800.00	68,000.00	26,100.00	0.00	0.00	0.00	120,900.00
0.00	0.00	0.00	0.00	0.00	678,300.00	450,000.00	1,128,300.00
0.00	0.00	0.00	0.00	0.00	0.00	1,120,000.00	1,120,000.00
100,000.00	15,400.00	731,700.00	242,900.00	46,100.00	678,300.00	1,570,000.00	3,948,400.00

เรื่องที่ 9 การร่วมสนับสนุนกิจกรรมต่าง ๆ ของมหาวิทยาลัยทั้ง 6 แห่ง

1) การร่วมสนับสนุนกิจกรรมต่าง ๆ ของมหาวิทยาลัยทั้ง 6 แห่ง

- มหาวิทยาลัยศรีนครินทรวิโรฒ รวมเป็นเงินจำนวน 16,000 บาท
- มหาวิทยาลัยสาขาทั้ง 5 แห่ง รวมเป็นจำนวนเงิน 24,500 บาท

2) การร่วมสนับสนุนกิจกรรมของหน่วยงานอื่นและร่วมการกุศลต่างๆ รวมเป็นจำนวนเงิน 121,500 บาท

เรื่องที่ 10 เมื่อวันที่ 16 ธันวาคม 2567 สหกรณ์ออมทรัพย์มหาวิทยาลัยศรีนครินทรวิโรฒ จำกัด ได้ย้ายสำนักงานสหกรณ์ สาขา มศว องค์กรฯ เข้ามาอยู่ภายในมหาวิทยาลัยศรีนครินทรวิโรฒ วิทยาเขต องค์กรฯ ซึ่งสำนักงานสหกรณ์ใหม่ตั้งอยู่ที่ อาคารศูนย์กิจกรรมนิสิตและบริการ (อาคารพลาซ่า) ชั้น 2 และได้จัดกิจกรรมทำบุญเปิดสำนักงานใหม่เมื่อวันที่ 19 ธันวาคม 2567

เรื่องที่ 11 คณะกรรมการดำเนินการเป็นกรรมการ/ที่ปรึกษา กับหน่วยงานภายนอก

- นางนงนารถ ชัยรัตน์ เป็นคณะกรรมการดำเนินการของชุมนุมสหกรณ์ธกษไทย มีวาระ 2 ปี 2567-2568
- รศ. ดร.ชาญวิทย์ เทียมบุญประเสริฐ เป็นที่ปรึกษาของชุมนุมสหกรณ์ธกษไทย ปี 2567
- รศ.ดร.ชาญวิทย์ เทียมบุญประเสริฐ เป็นกรรมการชุมนุมสหกรณ์ออมทรัพย์ครูไทย (ขสอค.)
- รศ.ดร.ชาญวิทย์ เทียมบุญประเสริฐ เป็นกรรมการสมาคมอาปนกิจสงเคราะห์สหกรณ์สมาชิกของชุมนุมสหกรณ์ออมทรัพย์แห่งประเทศไทย (สส.ขสอ.)

วาระที่ 3.2 นโยบายและแผนงานการบริหารความเสี่ยง สหกรณ์ออมทรัพย์มหาวิทยาลัยศรีนครินทรวิโรฒ จำกัด ปี 2567

คณะกรรมการสหกรณ์ออมทรัพย์มหาวิทยาลัยศรีนครินทรวิโรฒ จำกัด ชุดที่ 60 ปีทางบัญชี พ.ศ. 2567 ได้ตระหนักถึงความสำคัญของการบริหารความเสี่ยง ซึ่งเป็นไปตามเกณฑ์มาตรฐานการบริหารจัดการสหกรณ์ออมทรัพย์ จึงได้จัดตั้งคณะกรรมการบริหารความเสี่ยง เพื่อกำหนดนโยบายและแผนงานการบริหารความเสี่ยง กรอบบริหารความเสี่ยง โครงสร้างบริหารความเสี่ยง และกำหนดอำนาจหน้าที่ความรับผิดชอบ ทั้งนี้เพื่อให้มีการวิเคราะห์ความเสี่ยง ประเมินความเสี่ยง การจัดการบริหารความเสี่ยง โดยแบ่งออกเป็น ความเสี่ยงด้านกลยุทธ์ ความเสี่ยงด้านสินเชื่อ ความเสี่ยงด้านนำไปฝากและการลงทุน ความเสี่ยงด้านสภาพคล่อง ความเสี่ยงด้านปฏิบัติการ โดยวิเคราะห์สภาพแวดล้อม ระเบียบ ข้อบังคับ กระบวนการทำงาน โดยทั้งนี้คณะกรรมการและเจ้าหน้าที่ต้องร่วมมือกันปฏิบัติตามนโยบายและแผนงาน เพื่อไม่ให้เกิดความเสี่ยง หรือลดความเสี่ยง หาแนวทางจัดการความเสี่ยง ดำเนินการป้องกันไม่ให้เกิดความเสี่ยง หรือให้เกิดผลกระทบต่อสหกรณ์น้อยที่สุด



สำหรับปี พ.ศ. 2567 การประเมินความเสี่ยงทั้ง 5 ด้าน โดยภาพรวมจะอยู่ในเล่มรายงานนโยบายและแผนงานการบริหารความเสี่ยงดังกล่าวนี้

วาระที่ 3.3 รายงานผลการตรวจสอบกิจการ ประจำปี 2567

รายงานการตรวจสอบกิจการ
สหกรณ์ออมทรัพย์มหาวิทยาลัยศรีนครินทรวิโรฒ จำกัด
สำหรับปีสิ้นสุดวันที่ 31 ธันวาคม 2567

เรียน ที่ประชุมใหญ่สหกรณ์ออมทรัพย์มหาวิทยาลัยศรีนครินทรวิโรฒ จำกัด

ตามที่ที่ประชุมใหญ่สามัญประจำปี เมื่อวันที่ 27 มกราคม 2567 ได้เลือกตั้งข้าพเจ้าและคณะเป็นผู้ตรวจสอบกิจการของสหกรณ์ออมทรัพย์มหาวิทยาลัยศรีนครินทรวิโรฒ จำกัด สำหรับปีทางบัญชีสิ้นสุดวันที่ 31 ธันวาคม 2567 นั้น ข้าพเจ้าได้ทำการตรวจสอบและรายงานผลการตรวจสอบต่อคณะกรรมการดำเนินการเป็นประจำทุกเดือนที่เข้าตรวจสอบ ข้าพเจ้าจึงขอเสนอผลการตรวจสอบประจำปีโดยสรุปดังนี้

1. วัตถุประสงค์ของการตรวจสอบ

- 1.1 เพื่อตรวจสอบการบริหารงานของคณะกรรมการดำเนินการ
- 1.2 เพื่อตรวจสอบการปฏิบัติงานเกี่ยวกับการบัญชีและการควบคุมการเงิน
- 1.3 เพื่อตรวจสอบการดำเนินงานอื่น ๆ ของสหกรณ์

2. ขอบเขตการตรวจสอบ/วิธีการตรวจสอบ

- 2.1 ตรวจสอบความถูกต้องของการบันทึกบัญชีตามเอกสารหลักฐาน
- 2.2 ตรวจสอบการควบคุมการเงินตามระเบียบและข้อกำหนดของสหกรณ์
- 2.3 ตรวจสอบการดำเนินงานตามวัตถุประสงค์ ข้อบังคับ ระเบียบ และมติของที่ประชุม
- 2.4 ตรวจสอบการบริหารงานของคณะกรรมการดำเนินการตามแผนงานและงบประมาณที่กำหนดไว้

3. ผลการตรวจสอบ

3.1 ด้านบริหารงานทั่วไป

การบริหารงานของสหกรณ์เป็นไปตามนโยบาย แผนงาน ระเบียบ และข้อบังคับของสหกรณ์ สามารถบริหารงานให้บังเกิดผลดีแก่สหกรณ์และสมาชิกอย่างทั่วถึง

3.2 ด้านการเงิน

การรับ – จ่าย และเก็บรักษาเงิน ได้ปฏิบัติตามระเบียบว่าด้วยการรับ – จ่ายและเก็บรักษาเงินที่สหกรณ์กำหนดไว้อย่างสม่ำเสมอ เว้นแต่ในกรณีที่ธนาคารหยุดทำการ จึงจำเป็นต้องเบิกเงินสำรองไว้บริการสมาชิกเกินกว่าวงเงินที่กำหนดไว้ ซึ่งผู้รับผิดชอบได้จัดทำรายงานเสนอกรรมการเพื่อทราบทุกครั้ง

เงินสด เงินฝากธนาคาร และเงินฝากสหกรณ์อื่น คงเหลือ ณ วันสิ้นปี มียอดถูกต้องตรงตามบัญชี สมุดคู่ฝากธนาคารและใบแจ้งยอดของธนาคาร

3.3 ด้านบัญชี

สหกรณ์บันทึกบัญชีโดยใช้โปรแกรมระบบบัญชีคอมพิวเตอร์ประมวลผลข้อมูลทั้งระบบ ซึ่งพัฒนาโดย บริษัทไอโซแคร์ ซิสเต็มส์ จำกัด การประมวลผลของโปรแกรมระบบงานเป็นไปอย่างถูกต้อง การบันทึกบัญชีของสหกรณ์เรียบร้อย เป็นปัจจุบัน มีเอกสารหลักฐานประกอบการบันทึกบัญชีครบถ้วน สมบูรณ์

3.4 ด้านเงินลงทุน สหกรณ์ได้นำเงินไปลงทุนทั้งสิ้นจำนวน 3,023,615,000.00 บาท จำแนกได้ดังนี้

(1) หุ้นกู้	จำนวนเงิน	2,528,000,000.00 บาท
(2) พันธบัตร	จำนวนเงิน	230,000,000.00 บาท
(3) ถือหุ้นกับสหกรณ์และบริษัทฯ	จำนวนเงิน	265,615,000.00 บาท

การลงทุนเป็นไปตามกฎหมาย ประกาศคณะกรรมการพัฒนาการสหกรณ์แห่งชาติ ข้อบังคับ ระเบียบ และมติที่ประชุมคณะกรรมการดำเนินการ

3.5 ด้านการให้เงินกู้แก่สมาชิก

ระหว่างปีสหกรณ์ให้เงินกู้แก่สมาชิกทั้งสิ้น จำนวน 3,814,241,634.00 บาท จำแนกได้ดังนี้

(1) เงินกู้ฉุกเฉิน	จำนวนเงิน	1,036,834,134.00 บาท
(2) เงินกู้สามัญ	จำนวนเงิน	2,573,667,300.00 บาท
(3) เงินกู้พิเศษ	จำนวนเงิน	203,740,200.00 บาท

วันสิ้นปีมีเงินให้กู้แก่สมาชิกคงเหลือทั้งสิ้น 6,059,142,847.42 บาท

การให้เงินกู้เป็นไปตามระเบียบว่าด้วยการให้เงินกู้แก่สมาชิก ลูกหนี้แต่ละรายมีหลักฐานการเป็นหนี้และการค้ำประกันครบถ้วน

สหกรณ์มีลูกหนี้อื่นอันมีมูลหนี้ที่เกิดจากการให้เงินกู้ จำนวน 37,121,832.10 บาท ได้แก่

(1) ลูกหนี้เงินกู้ตามคำพิพากษา	จำนวนเงิน	3,486,400.85 บาท
(2) ลูกหนี้สหกรณ์อื่นตามคำพิพากษา	จำนวนเงิน	24,347,993.97 บาท
(3) ลูกหนี้ขาดสมาชิกภาพ	จำนวนเงิน	9,287,437.28 บาท

3.6 การให้เงินกู้แก่สหกรณ์อื่น

ระหว่างปีสหกรณ์ให้เงินกู้แก่สหกรณ์อื่นจำนวน 2,495,000,000.00 บาท วันสิ้นปีมียอดคงเหลือทั้งสิ้น จำนวน 3,821,689,540.63 บาท

การให้เงินกู้เป็นไปตามระเบียบว่าด้วยการให้สหกรณ์อื่นกู้ยืมเงิน และมติคณะกรรมการดำเนินการ การส่งชำระคืนเงินกู้ส่วนใหญ่เป็นไปตามงวดที่กำหนดไว้

3.7 เจ้าหนี้เงินกู้ยืม เงินกู้ยืมจากธนาคารยกมาต้นปีจำนวน 900,000,000.00 บาท กู้เพิ่มระหว่างปีจำนวน 9,230,000,000.00 บาท ในระหว่างปีได้ชำระคืนหมดแล้ว วันสิ้นปีจึงไม่มีหนี้ค้าง

3.8 ด้านเงินรับฝาก

ระหว่างปีสหกรณ์รับฝากเงินจากสมาชิก รวม 7 ประเภท ดังนี้

(1) เงินรับฝากประจำ 12 เดือน	จำนวนเงิน	3,289,056,794.54	บาท
(2) เงินรับฝากประจำ 24 เดือน	จำนวนเงิน	761,801,230.69	บาท
(3) เงินรับฝากสินทรัพย์ทวี	จำนวนเงิน	162,909,050.00	บาท
(4) เงินรับฝากออมทรัพย์พิเศษ 2	จำนวนเงิน	3,100,000.00	บาท
(5) เงินรับฝากออมทรัพย์พิเศษ 3	จำนวนเงิน	8,705.34	บาท
(6) เงินรับฝากออมทรัพย์	จำนวนเงิน	685,761,046.65	บาท
(7) เงินรับฝากออมทรัพย์พิเศษ	จำนวนเงิน	2,305,327,488.34	บาท
รวมทั้งสิ้น	จำนวนเงิน	<u>7,207,964,315.56</u>	บาท

การรับฝากและจ่ายเงินรับฝากทุกประเภท เป็นไปตามระเบียบว่าด้วยการรับฝากเงินที่สหกรณ์กำหนดไว้

3.9 ด้านทุนเรือนหุ้น

ระหว่างปีสหกรณ์ระดมหุ้นจากสมาชิก จำนวน 545,341,780.00 บาท จ่ายคืนค่าหุ้น จำนวน 143,176,930.00 บาท ทุนเรือนหุ้นคงเหลือ ณ วันสิ้นปี จำนวน 7,939,207,070.00 บาท

การเพิ่มหุ้นและการจ่ายคืนค่าหุ้นเป็นไปตามระเบียบว่าด้วยการถือหุ้น และมติที่ประชุมคณะกรรมการดำเนินการ

ระหว่างปีมีสมาชิกเพิ่มขึ้น 392 คน ลดลง 312 คน คงเหลือ ณ วันสิ้นปี 13,075 คน และสมาชิกสมทบ 163 คน

การรับสมาชิกเข้าใหม่ และการพ้นสมาชิกภาพของสมาชิก เป็นไปตามข้อบังคับของสหกรณ์ และมติคณะกรรมการดำเนินการ

3.10 ด้านทุนสะสมตามข้อบังคับ ระเบียบและอื่น ๆ มีรายการเคลื่อนไหวดังนี้

รายการ	ต้นปี	เพิ่มระหว่างปี	ลดระหว่างปี	คงเหลือสิ้นปี
ทุนรักษาระดับอัตราเงินปันผล	4,466,207.57	3,000,000.00	-	7,466,207.57
ทุนสาธารณประโยชน์	3,012,492.25	3,010,000.00	4,883,000.00	1,139,492.25
ทุนสะสมจัดให้มีสำนักงาน	671,064.00	10,000.00	-	681,064.00
รวม	<u>8,149,763.82</u>	<u>6,020,000.00</u>	<u>4,883,000.00</u>	<u>9,286,763.82</u>

การเพิ่มขึ้นและลดลง เป็นไปตามมติที่ประชุมใหญ่ ระเบียบและมติที่ประชุมคณะกรรมการดำเนินการ การอนุมัติการใช้จ่ายเงินทุนเป็นไปตามวัตถุประสงค์ที่กำหนดไว้ในระเบียบที่สหกรณ์กำหนดไว้

3.11 ด้านรายจ่าย

ในระหว่างปี รายจ่ายต่าง ๆ ได้จ่ายไปในกิจการของสหกรณ์ ซอบด้วยเหตุผลการจ่าย เป็นไปตามระเบียบ มติที่ประชุมใหญ่และมติของคณะกรรมการดำเนินการ และอยู่ภายในวงเงินงบประมาณที่ได้รับอนุมัติไว้

4. สรุปผลการตรวจสอบ

- การบัญชี การบันทึกบัญชีเรียบร้อยเป็นปัจจุบัน มีเอกสารหลักฐานประกอบการบันทึกบัญชีครบถ้วน ถูกต้อง
- การเงิน มีเอกสารประกอบการรับ – จ่ายเงิน ครบถ้วน
- การให้เงินกู้ คำขอกู้เงิน หนังสือสัญญากู้เงิน หนังสือค้ำประกันเงินกู้และหลักประกันเงินกู้ มีครบถ้วน สมบูรณ์

จึงเรียนมาเพื่อโปรดทราบ



(นายวิฑิต วัฒนศักดิ์)

ประธานคณะผู้ตรวจสอบกิจการ

645 หมู่บ้านโชคชัยปัญญาทรัพย์
ซอยลาดพร้าว 80 ถนนลาดพร้าว
แขวงวังทองหลาง เขตวังทองหลาง
กรุงเทพฯ 10310
วันที่ 8 มกราคม 2568

เรื่อง พิจารณา

- วาระที่ 4.1 พิจารณางบการเงิน ประจำปี 2567
- วาระที่ 4.2 พิจารณาการจัดสรรกำไรสุทธิ ประจำปี 2567
- วาระที่ 4.3 พิจารณาอนุมัติงบประมาณการใช้จ่าย ประจำปี 2568
- วาระที่ 4.4 พิจารณาตั้งผู้ตรวจสอบกิจการสหกรณ์ปี 2568
- วาระที่ 4.5 พิจารณาเลือกผู้ตรวจสอบบัญชีสหกรณ์ 2568
- วาระที่ 4.6 พิจารณากำหนดวงเงินซึ่งสหกรณ์อาจกู้ยืมหรือค้ำประกัน ประจำปี 2568
- วาระที่ 4.7 พิจารณาขอโอนเงินรอตรวจสอบสมทบเข้าทุนสำรอง
- วาระที่ 4.8 พิจารณาอนุมัติตัดหนี้สูญ
- วาระที่ 4.9 พิจารณานโยบายสหกรณ์ประจำปี 2568
- วาระที่ 4.10 พิจารณาเลือกตั้งประธานและกรรมการดำเนินการแทนกรรมการ
ที่หมดวาระในปี 2567

วาระที่ 4.1 พิจารณางบการเงิน ประจำปี 2567



รายงานของผู้สอบบัญชี

เสนอ สมาชิกสหกรณ์ออมทรัพย์มหาวิทยาลัยศรีนครินทรวิโรฒ จำกัด

ความเห็น

ข้าพเจ้าได้ตรวจสอบงบการเงินของสหกรณ์ออมทรัพย์มหาวิทยาลัยศรีนครินทรวิโรฒ จำกัด ซึ่งประกอบด้วยงบฐานะการเงิน ณ วันที่ 31 ธันวาคม 2567 งบกำไรขาดทุน และงบกระแสเงินสด สำหรับปีสิ้นสุดวันเดียวกัน และหมายเหตุประกอบงบการเงิน รวมถึงหมายเหตุสรุปนโยบายการบัญชีที่สำคัญ

ข้าพเจ้าเห็นว่า งบการเงินข้างต้นนี้แสดงฐานะการเงินของสหกรณ์ออมทรัพย์มหาวิทยาลัยศรีนครินทรวิโรฒ จำกัด ณ วันที่ 31 ธันวาคม 2567 ผลการดำเนินงาน และกระแสเงินสด สำหรับปีสิ้นสุดวันเดียวกัน โดยถูกต้องตามที่ควรในสาระสำคัญตามระเบียบนายทะเบียนสหกรณ์

เกณฑ์ในการแสดงความเห็น

ข้าพเจ้าได้ปฏิบัติงานตรวจสอบตามมาตรฐานการสอบบัญชีและตามระเบียบกรมตรวจบัญชีสหกรณ์ ความรับผิดชอบของข้าพเจ้าได้กล่าวไว้ในส่วนของความรับผิดชอบของผู้สอบบัญชีต่อการตรวจสอบงบการเงินในรายงานของข้าพเจ้า ข้าพเจ้ามีความเป็นอิสระจากสหกรณ์และได้ปฏิบัติตามจรรยาบรรณของผู้สอบบัญชีสหกรณ์ ข้าพเจ้าเชื่อว่าหลักฐานการสอบบัญชีที่ข้าพเจ้าได้รับเพียงพอและเหมาะสมเพื่อใช้เป็นเกณฑ์ในการแสดงความเห็นของข้าพเจ้า

เรื่องสำคัญในการตรวจสอบ

เรื่องสำคัญในการตรวจสอบ คือ เรื่องต่าง ๆ ที่มีนัยสำคัญที่สุดตามดุลยพินิจของผู้ประกอบวิชาชีพของข้าพเจ้าในการตรวจสอบงบการเงินสำหรับงวดปัจจุบัน ข้าพเจ้าได้นำเรื่องเหล่านี้มาพิจารณาในบริบทของการตรวจสอบงบการเงินโดยรวมและในการแสดงความเห็นของข้าพเจ้า ทั้งนี้ ข้าพเจ้าไม่ได้แสดงความเห็นแยกต่างหากสำหรับเรื่องเหล่านี้

เรื่องสำคัญในการตรวจสอบ พร้อมวิธีการตรวจสอบแต่ละเรื่องมีดังต่อไปนี้

ลูกหนี้เงินให้กู้ยืม และค่าเผื่อหนี้สงสัยจะสูญ

ตามหมายเหตุประกอบงบการเงิน ข้อ 7. ณ วันที่ 31 ธันวาคม 2567 สหกรณ์มีเงินให้กู้ยืม - ปกติ 9,867,458,755.01 บาท เงินให้กู้ยืม - ไม่ก่อให้เกิดรายได้ 14,450,167.95 บาท และลูกหนี้อื่นอันมีมูลหนี้ที่เกิดจากการให้เงินกู้ 53,308,108.79 บาท รวมทั้งสิ้น 9,935,217,031.75 บาท คิดเป็นร้อยละ 60.11 ของสินทรัพย์ทั้งสิ้น และมีค่าเผื่อหนี้สงสัยจะสูญรวมทั้งสิ้น 24,994,732.56 บาท ซึ่งเป็นเรื่องสำคัญในการตรวจสอบ เนื่องจากรายการดังกล่าวมีจำนวนเงินสูง ในสถานการณ์ที่ลูกหนี้มีหนี้สินมากขึ้น หนี้สินครัวเรือนสูงขึ้น ลูกหนี้อาจมีปัญหาในการชำระหนี้คืนให้สหกรณ์ สหกรณ์อาจต้องตั้งค่าเผื่อหนี้สงสัยจะสูญมากขึ้น ค่าใช้จ่ายสูงขึ้น ซึ่งอาจส่งผลกระทบต่อ

สภาพคล่อง ฐานะการเงิน และผลการดำเนินงานของสหกรณ์ได้

ข้าพเจ้าได้สอบทานขั้นตอนการปฏิบัติและการควบคุมภายในที่เกี่ยวข้องกับเงินให้กู้ยืม สอบทานการให้กู้ยืมของสหกรณ์ว่าเป็นไปตามระเบียบและข้อบังคับของสหกรณ์ สอบทานการอนุมัติการให้กู้ยืมของสหกรณ์ ตรวจสอบเอกสารหลักฐานการอนุมัติ ตรวจสอบหลักประกัน ตรวจสอบการคำนวณ สอบทานการติดตามทางถาวรหนี้เงินกู้ที่ครบกำหนดชำระ สอบทานการตั้งค่าเผื่อนี้สงสัยจะสูญ ยืนยันยอดลูกหนี้เงินให้กู้ยืม และการเปิดเผยข้อมูลในหมายเหตุประกอบงบการเงิน

ข้อมูลและเหตุการณ์ที่เน้น

ข้าพเจ้าขอให้ข้อสังเกตเพิ่มเติม ตามหมายเหตุประกอบงบการเงินข้อ 7 เรื่องอื่น ดังนี้

ตามที่สหกรณ์การเกษตรเกาะตาล จำกัด ลูกหนี้ของสหกรณ์ออมทรัพย์ มหาวิทยาลัยศรีนครินทรวิโรฒ จำกัด ซึ่งเป็นลูกหนี้สหกรณ์ ที่ถูกเจ้าหนี้รายอื่นฟ้องล้มละลาย แต่ปัจจุบันคดียังอยู่ระหว่างกระบวนการของเจ้าพนักงานพิทักษ์ทรัพย์ ซึ่งรวมถึงการรวบรวมทรัพย์สิน และเรียกประชุมเจ้าหนี้ สถานการณ์ดังกล่าวยังไม่มี ความชัดเจนเกี่ยวกับผลการจัดการกองทรัพย์สินและการชำระหนี้ ดังนั้นในการประชุมคณะกรรมการดำเนินการ ชุดที่ 60 ครั้งที่ 1/2568 เมื่อวันที่ 9 มกราคม 2568 มีมติไม่ตั้งค่าเผื่อนี้สงสัยจะสูญในขณะนี้ด้วยเหตุผล ดังต่อไปนี้

คดียังไม่สิ้นสุดศาลยังไม่มีคำสั่งปิดคดีล้มละลาย และยังไม่มีการชี้ชัดว่าเจ้าหนี้จะได้รับชำระหนี้ใน สัดส่วนใดดังนั้นจึงไม่สามารถประเมินมูลค่าทรัพย์สิน และความเสี่ยงได้อย่างแน่ชัดในขณะนี้

ทรัพย์สินอยู่ระหว่างการรวบรวมเจ้าพนักงานพิทักษ์ทรัพย์ยังคงดำเนินการรวบรวมทรัพย์สินของลูกหนี้ ซึ่งกระบวนการดังกล่าวอาจส่งผลให้มูลค่าทรัพย์สินรวมสูงขึ้น และมีโอกาสที่เจ้าหนี้จะได้รับการชำระหนี้ บางส่วนหรือทั้งหมด

การตั้งค่าเผื่อนี้สงสัยจะสูญอาจสร้างความกังวลที่ไม่จำเป็นหากสหกรณ์รับตั้งค่าเผื่อนี้สงสัยจะสูญใน ขณะที่ยังไม่สิ้นสุดอาจสร้างความเข้าใจผิดหรือความกังวลใจแก่สมาชิก โดยเฉพาะอย่างยิ่งในกรณีที่สหกรณ์ อาจได้รับการชำระหนี้ในอนาคต

ทั้งนี้ ความเห็นของข้าพเจ้าต่องบการเงินมิได้มีเจตนาในเรื่องที่ข้าพเจ้าขอให้ข้อสังเกตข้างต้น

ความรับผิดชอบของคณะกรรมการดำเนินการสหกรณ์ต่องบการเงิน

คณะกรรมการดำเนินการสหกรณ์มีหน้าที่รับผิดชอบในการจัดทำและนำเสนองบการเงินเหล่านี้ โดยถูกต้องตามที่ ควรตามระเบียบนายทะเบียนสหกรณ์ และรับผิดชอบเกี่ยวกับการควบคุมภายใน ที่คณะกรรมการดำเนินการสหกรณ์พิจารณาว่าจำเป็นเพื่อให้สามารถจัดทำงบการเงินที่ปราศจากการแสดงข้อมูลที่ ขัดต่อข้อเท็จจริงอันเป็นสาระสำคัญ ไม่ว่าจะเกิดจากการทุจริตหรือข้อผิดพลาด

ในการจัดทำงบการเงิน คณะกรรมการดำเนินการสหกรณ์รับผิดชอบในการประเมินความสามารถของ สหกรณ์ในการดำเนินงานต่อเนื่อง การเปิดเผยเรื่องที่เกี่ยวข้องกับการดำเนินงานต่อเนื่องในกรณีที่ มีเรื่องดังกล่าวและ การใช้เกณฑ์การบัญชีสำหรับการดำเนินงานต่อเนื่อง เว้นแต่คณะกรรมการดำเนินการสหกรณ์มีความตั้งใจที่จะ เลิกสหกรณ์หรือหยุดดำเนินงานหรือไม่สามารถดำเนินงานต่อเนื่องต่อไปได้

ความรับผิดชอบของผู้สอบบัญชีต่อการตรวจสอบงบการเงิน

การตรวจสอบของข้าพเจ้ามีวัตถุประสงค์เพื่อให้ได้ความเชื่อมั่นอย่างสมเหตุสมผลว่างบการเงินโดยรวมปราศจากการแสดงข้อมูลที่ขัดต่อข้อเท็จจริงอันเป็นสาระสำคัญหรือไม่ ไม่ว่าจะเกิดจากการทุจริตหรือข้อผิดพลาด และเสนอรายงานของผู้สอบบัญชี ซึ่งรวมความเห็นของข้าพเจ้าอยู่ด้วย ความเชื่อมั่นอย่างสมเหตุสมผล คือความเชื่อมั่นในระดับสูง แต่ไม่ได้เป็นการรับประกันว่าการปฏิบัติงานตรวจสอบตามมาตรฐานการสอบบัญชีและระเบียบกรมตรวจบัญชีสหกรณ์จะสามารถตรวจพบข้อมูลที่ขัดต่อข้อเท็จจริงอันเป็นสาระสำคัญที่มีอยู่ได้เสมอไป ข้อมูลที่ขัดต่อข้อเท็จจริงอาจเกิดจากการทุจริตหรือข้อผิดพลาดและถือว่ามีสาระสำคัญ เมื่อคาดการณ์ได้อย่างสมเหตุสมผลว่ารายการที่ขัดต่อข้อเท็จจริงแต่ละรายการหรือทุกรายการรวมกันจะมีผลต่อการตัดสินใจทางเศรษฐกิจของผู้ใช้งบการเงินจากการใช้งบการเงินเหล่านี้

ในการตรวจสอบของข้าพเจ้าตามมาตรฐานการสอบบัญชีและระเบียบกรมตรวจบัญชีสหกรณ์ ข้าพเจ้าได้ใช้ดุลยพินิจและการสังเกตและสงสัยเยี่ยงผู้ประกอบวิชาชีพตลอดการตรวจสอบ การปฏิบัติงานของข้าพเจ้ารวมถึง

- ระบุและประเมินความเสี่ยงจากการแสดงข้อมูลที่ขัดต่อข้อเท็จจริงอันเป็นสาระสำคัญในงบการเงิน ไม่ว่าจะเกิดจากการทุจริตหรือข้อผิดพลาด ออกแบบและปฏิบัติตามวิธีการตรวจสอบเพื่อตอบสนองต่อความเสี่ยงเหล่านั้น และได้หลักฐานการสอบบัญชีที่เพียงพอและเหมาะสมเพื่อเป็นเกณฑ์ในการแสดงความเห็นของข้าพเจ้า ความเสี่ยงที่ไม่พบข้อมูลที่ขัดต่อข้อเท็จจริงอันเป็นสาระสำคัญซึ่งเป็นผลมาจากการทุจริตจะสูงกว่าความเสี่ยงที่เกิดจากข้อผิดพลาด เนื่องจากการทุจริตอาจเกี่ยวกับการสมรู้ร่วมคิด การปลอมแปลงเอกสารหลักฐาน การตั้งใจละเว้นการแสดงข้อมูล การแสดงข้อมูลที่ไมตรงตามข้อเท็จจริง หรือการแทรกแซงการควบคุมภายใน

- ทำความเข้าใจในระบบการควบคุมภายในที่เกี่ยวข้องกับการตรวจสอบ เพื่อออกแบบวิธีการตรวจสอบที่เหมาะสมกับสถานการณ์ แต่ไม่ใช่เพื่อวัตถุประสงค์ในการแสดงความเห็นต่อความมีประสิทธิภาพของการควบคุมภายในของสหกรณ์

- ประเมินความเหมาะสมของนโยบายการบัญชีที่ คณะกรรมการดำเนินการสหกรณ์ใช้ และความสมเหตุสมผลของประมาณการทางบัญชีและการเปิดเผยข้อมูลที่เกี่ยวข้องซึ่งจัดทำขึ้นโดยคณะกรรมการดำเนินการสหกรณ์

- สรุปลักษณะความเหมาะสมของการใช้เกณฑ์การบัญชีสำหรับการดำเนินงานต่อเนื้อหาของคณะกรรมการดำเนินการสหกรณ์ และจากหลักฐานการสอบบัญชีที่ได้รับว่าไม่มีความไม่แน่นอนที่มีสาระสำคัญที่เกี่ยวกับเหตุการณ์หรือสถานการณ์ที่อาจเป็นเหตุให้เกิดข้อสงสัยอย่างมีนัยสำคัญต่อความสามารถของสหกรณ์ในการดำเนินงานต่อเนื้อหรือไม่ ถ้าข้าพเจ้าได้ข้อสรุปว่าไม่มีความไม่แน่นอนที่มีสาระสำคัญ ข้าพเจ้าต้องให้ข้อสังเกตไว้ในรายงานของผู้สอบบัญชีของข้าพเจ้าถึงการเปิดเผยข้อมูลที่เกี่ยวข้องในงบการเงิน หรือถ้าการเปิดเผยดังกล่าวไม่เพียงพอ ความเห็นของข้าพเจ้าจะเปลี่ยนแปลงไป ข้อสรุปของข้าพเจ้าขึ้นอยู่กับหลักฐานการสอบบัญชีที่ได้รับจนถึงวันที่ในรายงานของผู้สอบบัญชีของข้าพเจ้า อย่างไรก็ตาม เหตุการณ์หรือสถานการณ์ในอนาคตอาจเป็นเหตุให้สหกรณ์ต้องหยุดการดำเนินงานต่อเนื้อได้

- ประเมินการนำเสนอโครงสร้างและเนื้อหาของงบการเงินโดยรวม รวมถึงการเปิดเผยข้อมูลที่เกี่ยวข้อง ตลอดจนประเมินว่างบการเงินแสดงรายการและเหตุการณ์ที่เกิดขึ้นโดยถูกต้องตามที่ควรหรือไม่

ข้าพเจ้าได้สื่อสารกับคณะกรรมการดำเนินการสหกรณ์เกี่ยวกับขอบเขตและช่วงเวลาของการตรวจสอบตามที่ได้วางแผนไว้ ประเด็นที่มีนัยสำคัญที่พบจากการตรวจสอบ รวมถึงข้อบกพร่องที่มีนัยสำคัญในระบบการควบคุมภายในซึ่งข้าพเจ้าได้พบในระหว่างการตรวจสอบของข้าพเจ้า

จากเรื่องทั้งหลายที่สื่อสารกับคณะกรรมการดำเนินการสหกรณ์ ข้าพเจ้าได้พิจารณาเรื่องต่าง ๆ ที่มีนัยสำคัญที่สุดในการตรวจสอบงบการเงินในงวดปัจจุบันและกำหนดเป็นเรื่องสำคัญในการตรวจสอบ ข้าพเจ้าได้อธิบายเรื่องเหล่านี้ไว้ในรายงานของผู้สอบบัญชี เว้นแต่กฎหมายหรือข้อบังคับห้ามไม่ให้เปิดเผยเรื่องดังกล่าวต่อสาธารณะ หรือในสถานการณ์ที่ยากที่จะเกิดขึ้น ข้าพเจ้าพิจารณาว่าไม่ควรสื่อสารดังกล่าวในรายงานของข้าพเจ้า เพราะการกระทำดังกล่าวสามารถคาดการณ์ได้อย่างสมเหตุสมผลว่าจะมีผลกระทบในทางลบมากกว่าผลประโยชน์ที่ผู้มีส่วนได้เสียสาธารณะจะได้จากการสื่อสารดังกล่าว



(นายพงศ์คณิต คุณัมพรานนท์)

ผู้สอบบัญชีสหกรณ์

บริษัท มนตรีสอบบัญชีและกฎหมาย จำกัด

148/64 ซอยบางขุนนนท์ 20 ถนนบางขุนนนท์ แขวงบางขุนนนท์

เขตบางกอกน้อย กรุงเทพมหานคร

วันที่ 9 มกราคม 2568

สหกรณ์ออมทรัพย์มหาวิทยาลัยศรีนครินทรวิโรฒ จำกัด

งบฐานะการเงิน (1)

ณ วันที่ 31 ธันวาคม 2567

		ปี 2567	ปี 2566
	หมายเหตุ	บาท	บาท
สินทรัพย์			
สินทรัพย์หมุนเวียน			
เงินสดและเงินฝากธนาคาร	3	735,073,278.78	597,924,133.06
เงินฝากสหกรณ์อื่น - สุทธิ	4	2,887,696,335.78	3,268,891,893.16
เงินลงทุนระยะสั้น	5	220,000,000.00	263,000,000.00
ลูกหนี้เงินสดขาดบัญชี		3,251,697.63	3,251,697.63
หัก ค่าเผื่อนี้สงสัยจะสูญ		3,251,697.63	3,251,697.63
ลูกหนี้เงินสดขาดบัญชี - สุทธิ	6	0.00	0.00
เงินให้กู้ยืมระยะสั้น - สุทธิ	7	2,005,987,249.40	2,340,632,223.45
ดอกเบี้ยเงินลงทุนค้างรับ - สุทธิ	8	20,086,298.66	22,823,142.50
ดอกเบี้ยเงินให้กู้ค้างรับ	9	3,033,028.50	2,380,613.88
ที่ดินแทนการชำระหนี้รอขาย	10	17,571,370.00	17,571,370.00
ดอกเบี้ยเงินฝากสหกรณ์อื่นค้างรับ		3,884,681.32	4,271,986.76
สินทรัพย์หมุนเวียนอื่น	11	1,039,209.97	1,059,118.96
รวมสินทรัพย์หมุนเวียน		5,894,371,452.41	6,518,554,481.77
สินทรัพย์ไม่หมุนเวียน			
เงินลงทุนระยะยาว	5	2,710,627,054.91	3,044,580,932.06
เงินให้กู้ยืมระยะยาว	7	7,904,235,049.79	7,636,053,334.04
ที่ดิน อาคารและอุปกรณ์ - สุทธิ	12	16,439,401.85	9,805,628.28
สิทธิการใช้ซอฟต์แวร์		1,436,911.67	2,076,335.20
สินทรัพย์ไม่หมุนเวียนอื่น	13	856,691.20	357,538.00
รวมสินทรัพย์ไม่หมุนเวียน		10,633,595,109.42	10,692,873,767.58
รวมสินทรัพย์		16,527,966,561.83	17,211,428,249.35

สหกรณ์ออมทรัพย์มหาวิทยาลัยศรีนครินทรวิโรฒ จำกัด

งบฐานะการเงิน (2)

ณ วันที่ 31 ธันวาคม 2567

	หมายเหตุ	ปี 2567 บาท	ปี 2566 บาท
หนี้สินและทุนของสหกรณ์			
หนี้สิน			
หนี้สินหมุนเวียน			
เงินเบิกเกินบัญชีธนาคารและเงินกู้ยืมระยะสั้น	14	0.00	900,000,000.00
เงินรับฝาก	15	7,207,964,315.56	7,473,297,569.80
หนี้สินหมุนเวียนอื่น	16	33,372,863.68	30,113,331.38
รวมหนี้สินหมุนเวียน		7,241,337,179.24	8,403,410,901.18
หนี้สินไม่หมุนเวียน			
สำรองบำเหน็จเจ้าหนี้ที่		27,227,750.00	25,016,550.00
หนี้สินไม่หมุนเวียนอื่น	17	465,000.00	105,000.00
รวมหนี้สินไม่หมุนเวียน		27,692,750.00	25,121,550.00
รวมหนี้สิน		7,269,029,929.24	8,428,532,451.18
ทุนของสหกรณ์			
ทุนเรือนหุ้น (มูลค่าหุ้นละ 10.00 บาท)		7,939,207,070.00	7,537,042,220.00
ทุนสำรอง		858,689,905.10	816,276,720.12
ทุนสะสมตามข้อบังคับ ระเบียบ และอื่น ๆ	18	9,286,763.82	8,149,763.82
กำไรสุทธิประจำปี		451,752,893.67	421,427,094.23
รวมทุนของสหกรณ์		9,258,936,632.59	8,782,895,798.17
รวมหนี้สินและทุนของสหกรณ์		16,527,966,561.83	17,211,428,249.35

หมายเหตุประกอบงบการเงินเป็นส่วนหนึ่งของงบการเงินนี้

(ลงชื่อ)

ไพพภก โยโกณ

(นางนงนารถ ชัยรัตน์)

ประธานกรรมการ

(ลงชื่อ)



(นายบัญชา นิมประเสริฐ)

กรรมการและเลขานุการ

วันที่ 9 มกราคม 2568

สหกรณ์ออมทรัพย์มหาวิทยาลัยศรีนครินทรวิโรฒ จำกัด

งบกำไรขาดทุน (1)

สำหรับปีสิ้นสุดวันที่ 31 ธันวาคม 2567

	ปี 2567		ปี 2566	
	บาท	%	บาท	%
รายได้ดอกเบี้ยและผลตอบแทนจากเงินลงทุน				
ดอกเบี้ยรับเงินให้กู้ - สมาชิก	359,487,948.22	53.87	336,387,600.15	51.20
ดอกเบี้ยรับเงินให้กู้ - สหกรณ์อื่น	148,929,055.97	22.32	140,944,959.07	21.45
ดอกเบี้ยรับเงินฝาก - สหกรณ์อื่น	51,470,148.91	7.71	72,064,930.24	10.97
ดอกเบี้ยรับเงินฝาก - ธนาคาร	2,618,752.04	0.39	2,190,037.76	0.33
ผลตอบแทนจากเงินลงทุน	98,896,972.80	14.82	105,450,104.48	16.05
กำไรจากการจำหน่ายเงินลงทุน	5,924,134.25	0.89	0.00	0.00
รวมรายได้ดอกเบี้ยและ				
 ผลตอบแทนจากเงินลงทุน	667,327,012.19	100.00	657,037,631.70	100.00
ค่าใช้จ่ายดอกเบี้ยและเงินลงทุน				
ดอกเบี้ยจ่ายเงินรับฝาก	126,850,854.01	19.01	107,953,337.12	16.43
ดอกเบี้ยจ่ายเงินกู้ยืม	24,053,519.71	3.60	25,237,729.08	3.84
ขาดทุนจากการด้อยค่า - หุ้นกู้				
บมจ. การบินไทย	0.00	0.00	21,250,000.00	3.24
ผลขาดทุนจากการปรับมูลค่าหุ้นสหกรณ์	13,370,789.75	2.00	4,210,523.30	0.64
รวมค่าใช้จ่ายดอกเบี้ยและเงินลงทุน	164,275,163.47	24.61	158,651,589.50	24.15
หัก หนี้สงสัยจะสูญและหนี้สูญ				
หนี้สงสัยจะสูญ - ลูกหนี้ขาดสมาชิกภาพ				
(เกินความต้องการ)	(37,648.02)	0.00	(1,101,659.13)	(0.17)
หนี้สงสัยจะสูญ - ลูกหนี้ตามคำพิพากษา	687,845.12	0.10	109,832.71	0.02
รวมหนี้สงสัยจะสูญและหนี้สูญ				
 (เกินความต้องการ)	650,197.10	0.10	(991,826.42)	(0.15)
รายได้ดอกเบี้ยและผลตอบแทนจากเงินลงทุน - สุทธิ	502,401,651.62	75.29	499,377,868.62	76.00
บวก รายได้อื่น				
รายได้ค่าธรรมเนียมแรกเข้า	40,700.00	0.00	41,400.00	0.01
รายได้ค่าบำรุงห้องพัก - บ้านพัก	450,560.00	0.07	423,185.00	0.06
รายได้จากการรับบริจาค	3,750.00	0.00	3,750.00	0.00
กำไรจากการจำหน่ายสินทรัพย์	0.00	0.00	330,000.00	0.05
รายได้เบ็ดเตล็ด	1,074,052.16	0.16	996,923.54	0.15
รวมรายได้อื่น	1,569,062.16	0.23	1,795,258.54	0.27



สหกรณ์ออมทรัพย์มหาวิทยาลัยศรีนครินทรวิโรฒ จำกัด

งบกำไรขาดทุน (2)

สำหรับปีสิ้นสุดวันที่ 31 ธันวาคม 2567

	ปี 2567		ปี 2566	
	บาท	%	บาท	%
หัก ค่าใช้จ่ายในการดำเนินงาน				
ค่าใช้จ่ายเกี่ยวกับเจ้าหน้าที่				
เงินเดือน	18,158,140.00	2.72	21,493,552.00	3.27
ค่าล่วงเวลา	282,682.75	0.04	105,430.00	0.01
ค่าพาหนะเบียดเสียด	1,149,271.38	0.17	1,207,263.00	0.18
ค่าใช้จ่ายเจ้าหน้าที่	2,558,872.50	0.39	2,867,307.87	0.44
ค่าเช่าที่พักรายเดือน	12,000.00	0.00	7,000.00	0.00
เงินสมทบกองทุนเงินทดแทน และประกันสังคม	400,070.20	0.06	400,243.00	0.06
เงินสมทบกองทุนสำรองเลี้ยงชีพ	510,226.00	0.08	643,649.00	0.10
บำเหน็จรายเดือน	2,551,440.00	0.38	2,551,440.00	0.39
บำเหน็จเจ้าหน้าที่	2,211,200.00	0.33	3,682,640.00	0.56
เงินชดเชยตามกฎหมายแรงงาน	0.00	0.00	1,708,688.00	0.26
รวม	27,833,902.83	4.17	34,667,212.87	5.27
ค่าใช้จ่ายเกี่ยวกับที่ดิน อาคารและอุปกรณ์				
ค่าเสื่อมราคาสินทรัพย์	1,337,406.22	0.20	1,198,121.11	0.18
ค่าปรับปรุงอาคารสำนักงานตัดจ่าย	117,300.00	0.02	233,480.00	0.04
สิทธิการใช้ซอฟต์แวร์ตัดจ่าย	684,898.53	0.10	657,571.80	0.10
ค่าเช่าสำนักงานสหกรณ์	16,800.00	0.00	0.00	0.00
ค่าซ่อมแซมของใช้สำนักงาน	23,225.00	0.00	173,176.50	0.03
ค่าซ่อมแซมสำนักงาน	24,380.00	0.01	234,541.00	0.04
ค่าซ่อมบำรุงยานพาหนะ	47,473.20	0.01	91,869.15	0.01
ค่าน้ำมันรถยนต์	81,796.00	0.01	96,101.80	0.01
ค่าภาษีรถยนต์	1,950.00	0.00	1,950.00	0.00
ค่าภาษีที่ดินและสิ่งปลูกสร้าง	25,202.49	0.01	41,051.96	0.01
ค่าเบี้ยประกันจ่าย	344,909.87	0.05	1,093,240.58	0.17
ค่าบริการรายปี	1,669,595.41	0.25	1,528,525.08	0.23
ค่าตอบแทนเหมาทำความสะอาด	17,500.00	0.00	21,750.00	0.00
ขาดทุนจากการเลิกใช้สินทรัพย์	47.00	0.00	212.00	0.00
รวม	4,392,483.72	0.66	5,371,590.98	0.82

สหกรณ์ออมทรัพย์มหาวิทยาลัยศรีนครินทรวิโรฒ จำกัด

งบกำไรขาดทุน (3)

สำหรับปีสิ้นสุดวันที่ 31 ธันวาคม 2567

	ปี 2567		ปี 2566	
	บาท	%	บาท	%
ค่าใช้จ่ายเกี่ยวกับสมาชิก				
ค่าใช้จ่ายสมาชิก	10,596,706.74	1.59	11,326,111.87	1.72
ค่าใช้จ่ายในการศึกษาอบรม	768,070.41	0.11	128,393.00	0.02
รวม	11,364,777.15	1.70	11,454,504.87	1.74
ค่าใช้จ่ายในการดำเนินงานอื่น				
ค่าสนับสนุนกิจการมหาวิทยาลัย	1,307,300.00	0.20	1,307,700.00	0.20
ค่าตอบแทนที่ปรึกษาสหกรณ์	302,000.00	0.04	600,000.00	0.09
ค่าตอบแทนกรรมการประจำสำนักงาน	685,200.00	0.10	474,000.00	0.07
ค่าตอบแทนผู้เก็บเงินประจำหน่วย	570,816.00	0.09	574,032.00	0.09
ค่าตอบแทนผู้ประสานงานสหกรณ์	96,000.00	0.01	96,000.00	0.02
ค่าธรรมเนียมการสอบบัญชี	330,000.00	0.05	330,000.00	0.05
ค่าตรวจสอบกิจการ	220,000.00	0.03	220,000.00	0.03
ค่าเบี้ยประชุม	950,000.00	0.14	723,800.00	0.11
ค่ารับรอง	181,461.00	0.03	208,941.00	0.03
ค่าใช้จ่ายวันประชุมใหญ่	401,715.65	0.06	243,275.00	0.04
ค่าไฟฟ้า - น้ำประปา - โทรศัพท์	921,633.45	0.14	942,997.02	0.14
ค่าธรรมเนียมไปรษณีย์/ธนาคาร	298,457.98	0.04	331,673.61	0.05
ค่าของใช้สำนักงาน	677,461.21	0.10	515,601.66	0.08
เครื่องเขียนแบบพิมพ์ใช้ไป	285,717.65	0.04	270,232.47	0.04
ค่าใช้จ่ายห้องพัก - บ้านพัก	105,239.02	0.02	110,860.71	0.02
ค่าใช้จ่ายจัดงาน 55 ปี	0.00	0.00	19,860.00	0.00
ค่าลงทะเบียนสัมมนา	180,300.00	0.03	118,800.00	0.02
ค่าใช้จ่ายดำเนินคดี	111,814.00	0.02	489,462.38	0.08
ค่าตรวจสอบหลักทรัพย์ค้ำประกัน	68,800.00	0.01	55,500.00	0.01
ค่าหนังสือวารสาร/หนังสือพิมพ์	0.00	0.00	18,280.00	0.00

4

สหกรณ์ออมทรัพย์มหาวิทยาลัยศรีนครินทรวิโรฒ จำกัด

งบกำไรขาดทุน (4)

สำหรับปีสิ้นสุดวันที่ 31 ธันวาคม 2567

	ปี 2567		ปี 2566	
	บาท	%	บาท	%
ค่าใช้จ่ายในการดำเนินงานอื่น (ต่อ)				
ค่าจัดพิมพ์ข่าวสหกรณ์และระเบียบข้อบังคับ	55,105.00	0.01	155,150.00	0.02
ค่าใช้จ่ายประชาสัมพันธ์	3,349.10	0.00	2,568.00	0.00
ค่าปรับลดดอกเบี้ยเงินฝากก่อนกำหนด	0.00	0.00	19,501,917.90	2.97
หนี้สงสัยจะสูญ - เงินฝากสหกรณ์อื่น	384,045.25	0.06	255,333.96	0.04
หนี้สงสัยจะสูญ - ดอกเบี้ยเงินลงทุนค้างรับ (เกินความต้องการ)	(164,356.16)	(0.03)	0.00	0.00
รายจ่ายอื่น	651,092.26	0.10	679,864.50	0.10
ค่าใช้จ่ายเบ็ดเตล็ด	3,505.00	0.00	6,874.00	0.00
รวม	8,626,656.41	1.29	28,252,724.21	4.30
รวมค่าใช้จ่ายในการดำเนินงาน	52,217,820.11	7.82	79,746,032.93	12.13
กำไรสุทธิ	451,752,893.67	67.70	421,427,094.23	64.14

4

สหกรณ์ออมทรัพย์มหาวิทยาลัยศรีนครินทรวิโรฒ จำกัด

งบกระแสเงินสด (1)

สำหรับปีสิ้นสุดวันที่ 31 ธันวาคม 2567

	ปี 2567	ปี 2566
	บาท	บาท
กระแสเงินสดจากกิจกรรมดำเนินงาน		
กำไรสุทธิ	451,752,893.67	421,427,094.23
รายการปรับปรุงเพื่อกระทบยอดกำไรสุทธิ		
เป็นเงินสดสุทธิจากกิจกรรมดำเนินงาน		
ค่าเสื่อมราคาสินทรัพย์	1,337,406.22	1,198,121.11
กำไรจากการจำหน่ายทรัพย์สิน	0.00	(330,000.00)
ขาดทุนจากการเลิกใช้สินทรัพย์	47.00	212.00
สิทธิการใช้ซอฟต์แวร์ตัดจ่าย	684,898.53	657,571.80
ค่าปรับปรุงอาคารสำนักงานตัดจ่าย	117,300.00	233,480.00
สำรองบำเหน็จเจ้าหน้าที่	2,211,200.00	3,682,640.00
ส่วนเกินมูลค่าพันธบัตร	(26,201,912.60)	(2,183,492.70)
ขาดทุนจากการด้อยค่า - หุ้นกู้ บมจ. การบินไทย	0.00	21,250,000.00
ผลขาดทุนจากการปรับมูลค่าหุ้นสหกรณ์	13,370,789.75	4,210,523.30
หนี้สงสัยจะสูญ - ลูกหนี้ขาดสมาชิกภาพ (เกินความต้องการ)	(37,648.02)	(1,101,659.13)
หนี้สงสัยจะสูญ - ลูกหนี้ตามคำพิพากษา	687,845.12	109,832.71
หนี้สงสัยจะสูญ - เงินฝากสหกรณ์อื่น	384,045.25	255,333.96
หนี้สงสัยจะสูญ - ดอกเบี้ยเงินลงทุนค้างรับ (เกินความต้องการ)	(164,356.16)	0.00
รายได้ค้างรับ	(27,060,570.19)	(29,471,584.44)
ค่าเบี้ยประกันภัยจ่ายล่วงหน้าตัดบัญชี	252,579.87	254,830.58
ค่าบริการรายปีจ่ายล่วงหน้าตัดบัญชี	1,059,241.32	933,096.11
รายได้จากการรับบริจาคตัดบัญชีรอการรับรู้	(3,750.00)	(3,750.00)
ค่าใช้จ่ายค้างจ่าย	14,859,382.61	13,711,009.47
เครื่องเขียนแบบพิมพ์ที่ใช้ไป	285,717.65	270,232.47
กำไรจากการดำเนินงานก่อนการเปลี่ยนแปลง		
ในสินทรัพย์และหนี้สินดำเนินงาน	433,535,110.02	435,103,491.47

สหกรณ์ออมทรัพย์มหาวิทยาลัยศรีนครินทรวิโรฒ จำกัด

งบกระแสเงินสด (2)

สำหรับปีสิ้นสุดวันที่ 31 ธันวาคม 2567

	ปี 2567	ปี 2566
	<u>บาท</u>	<u>บาท</u>
สินทรัพย์ดำเนินงาน		
เงินสดจ่ายเงินให้คู่แข่งสหกรณ์อื่น	(2,495,000,000.00)	(2,500,000,000.00)
เงินสดรับจากเงินให้คู่แข่งสหกรณ์อื่น	2,878,504,474.13	2,924,869,542.50
เงินสดจ่ายลูกหนี้เงินกู้เพื่อเหตุฉุกเฉิน	(1,036,834,134.00)	(1,118,536,903.00)
เงินสดรับจากลูกหนี้เงินกู้เพื่อเหตุฉุกเฉิน	1,140,693,893.72	1,005,448,664.40
เงินสดจ่ายลูกหนี้เงินให้กู้สามัญ	(2,573,667,300.00)	(2,489,541,650.00)
เงินสดรับจากลูกหนี้เงินให้กู้สามัญ	2,169,976,792.26	2,241,872,168.06
เงินสดจ่ายลูกหนี้เงินให้กู้พิเศษ	(203,740,200.00)	(188,101,500.00)
เงินสดรับจากลูกหนี้เงินให้กู้พิเศษ	178,513,291.30	181,210,361.08
เงินสดรับจากลูกหนี้เงินให้กู้สวัสดิการ	1,270,459.58	274,597.65
เงินสดรับจากลูกหนี้ขาดสมาชิกภาพ	5,887,590.16	1,101,659.13
เงินสดรับจากลูกหนี้สหกรณ์อื่นตามคำพิพากษา	208,194.05	199,626.00
เงินสดจ่ายซื้อเครื่องเขียนแบบพิมพ์	(342,240.92)	(307,143.86)
เงินสดรับจากรายได้ค้างรับ	29,764,431.81	29,832,419.88
เงินสดจ่ายค่าเบี้ยประกันจ่ายล่วงหน้า	(252,765.03)	(252,765.03)
เงินสดจ่ายค่าบริการรายปีจ่ายล่วงหน้า	(1,050,394.70)	(1,048,639.70)
เงินสดจ่ายเงินประกัน	(30,000.00)	0.00
หนี้สินดำเนินงาน		
เงินสดจ่ายค่าใช้จ่ายค้างจ่าย	(13,711,009.47)	(9,075,173.77)
เงินสดรับจากเงินรอจ่าย	525,048.73	947,880.72
เงินสดจ่ายเงินรอจ่าย	(1,055,121.15)	(1,023,460.77)
เงินสดรับจากเงินรับล่วงหน้า	1,668,071,784.43	1,664,060,806.79
เงินสดจ่ายเงินรับล่วงหน้า	(1,665,705,297.15)	(1,664,034,467.36)
เงินสดรับจากเงินค่าที่ดินรับล่วงหน้า	1,181,400.00	183,800.00
เงินสดรับจากเงินรอตรวจสอบ	2,499.00	0.00

4

สหกรณ์ออมทรัพย์มหาวิทยาลัยศรีนครินทรวิโรฒ จำกัด

งบกระแสเงินสด (3)

สำหรับปีสิ้นสุดวันที่ 31 ธันวาคม 2567

	ปี 2567	ปี 2566
	บาท	บาท
หนี้สินดำเนินงาน (ต่อ)		
เงินสดรับจากเงินประกันสังคมรอนำส่ง	394,662.00	398,910.00
เงินสดจ่ายเงินประกันสังคมรอนำส่ง	(393,003.00)	(387,925.00)
เงินสดรับจากภาษีดอกเบี้ยเงินฝากหัก ณ ที่จ่าย	9,409,156.52	355,530.60
เงินสดจ่ายภาษีดอกเบี้ยเงินฝากหัก ณ ที่จ่าย	(9,297,100.41)	(361,344.45)
เงินสดรับจากภาษีหัก ณ ที่จ่าย	1,150,718.90	2,314,654.62
เงินสดจ่ายภาษีหัก ณ ที่จ่าย	(1,192,257.71)	(2,322,333.62)
เงินสดจ่ายบำเหน็จเจ้าหน้าที่	0.00	(4,373,560.00)
เงินสดรับจากเงินประกันบ้านเช่า	0.00	35,000.00
เงินสดจ่ายเงินประกันบ้านเช่า	0.00	(80,000.00)
เงินสดรับจากค่าเบี้ยประกันสินเชื่อค้างจ่าย	135,450.00	8,420,400.00
เงินสดจ่ายค่าเบี้ยประกันสินเชื่อค้างจ่าย	(1,263,200.00)	(1,235,967.00)
เงินสดรับจากเงินประกันการทำงาน	360,000.00	26,000.00
เงินสดจ่ายเงินประกันการทำงาน	0.00	(26,000.00)
เงินสดสุทธิได้มาจากกิจกรรมดำเนินงาน	516,050,933.07	515,946,679.34
กระแสเงินสดจากกิจกรรมลงทุน		
เงินสดจ่ายซื้อหุ้นชุมนุมสหกรณ์ออมทรัพย์ครูไทย จำกัด	(215,000.00)	0.00
เงินสดจ่ายซื้อเงินลงทุนในหลักทรัพย์	(88,000,000.00)	(90,000,000.00)
เงินสดรับจากเงินลงทุนในหลักทรัพย์	478,000,000.00	120,000,000.00
เงินสดจ่ายซื้อเครื่องใช้สำนักงาน	(821,226.79)	(1,210,496.90)
เงินสดรับจากการจำหน่ายเครื่องใช้สำนักงาน	0.00	330,000.00
เงินสดจ่ายซื้อที่ดิน	(7,150,000.00)	0.00
เงินสดจ่ายซื้อที่ดินแทนการชำระหนี้	0.00	(3,460,000.00)
เงินสดรับจากการขายที่ดินแทนการชำระหนี้	0.00	1,640,000.00
เงินสดจ่ายซื้อสิทธิการให้เช่าฟรังก์แวร์	(45,475.00)	(1,739,545.00)
เงินสดจ่ายปรับปรุงอาคารสำนักงาน	(586,453.20)	(439,500.00)
เงินสดสุทธิได้มาจากกิจกรรมลงทุน	381,181,845.01	25,120,458.10

สหกรณ์ออมทรัพย์มหาวิทยาลัยศรีนครินทรวิโรฒ จำกัด

งบกระแสเงินสด (4)

สำหรับปีสิ้นสุดวันที่ 31 ธันวาคม 2567

	<u>ปี 2567</u>	<u>ปี 2566</u>
	<u>บาท</u>	<u>บาท</u>
กระแสเงินสดจากกิจกรรมจัดหาเงิน		
เงินสดรับจากเงินกู้ยืม	9,230,000,000.00	11,746,000,000.00
เงินสดจ่ายชำระหนี้เงินกู้ยืม	(10,130,000,000.00)	(12,096,000,000.00)
เงินสดรับจากเงินรับฝาก	9,326,462,811.73	7,016,619,926.49
เงินสดจ่ายคืนเงินรับฝาก	(9,591,796,065.97)	(8,755,540,314.87)
เงินสดจ่ายค่าบำรุงสันนิบาตสหกรณ์แห่งประเทศไทย	(30,000.00)	(30,000.00)
เงินสดจ่ายเงินปันผล	(314,852,256.25)	(334,655,592.50)
เงินสดจ่ายเงินเฉลี่ยคืน	(49,827,119.00)	(47,030,440.00)
เงินสดจ่ายโบนัสกรรมการและเจ้าหน้าที่	(8,144,365.00)	(8,691,100.00)
เงินสดรับจากทุนเรือนหุ้น	545,341,780.00	584,301,890.00
เงินสดจ่ายคืนทุนเรือนหุ้น	(143,176,930.00)	(118,462,810.00)
เงินสดจ่ายทุนสะสมตามระเบียบและข้อบังคับ	(4,873,000.00)	(3,043,150.00)
เงินสดสุทธิ (ใช้ไปใน) กิจกรรมจัดหาเงิน	<u>(1,140,895,144.49)</u>	<u>(2,016,531,590.88)</u>
เงินสดสุทธิ (ลดลง)	<u>(243,662,366.41)</u>	<u>(1,475,464,453.44)</u>
เงินสด ณ วันต้นปี	<u>3,872,145,992.12</u>	<u>5,347,610,445.56</u>
เงินสด ณ วันสิ้นปี	<u>3,628,483,625.71</u>	<u>3,872,145,992.12</u>
หมายเหตุ		
เงินสด ณ วันสิ้นปี (ตามงบกระแสเงินสด)	3,628,483,625.71	3,872,145,992.12
หัก ค่าเผื่อเงินฝากสหกรณ์อื่นสงสัยจะสูญ	5,714,011.15	5,329,965.90
เงินสด เงินฝากธนาคาร และเงินฝากสหกรณ์อื่น (ตามงบฐานะการเงิน)	<u>3,622,769,614.56</u>	<u>3,866,816,026.22</u>

4

สหกรณ์ออมทรัพย์มหาวิทยาลัยศรีนครินทรวิโรฒ จำกัด

หมายเหตุประกอบงบการเงิน

สำหรับปีสิ้นสุดวันที่ 31 ธันวาคม 2567

1. สรุปนโยบายการบัญชีที่สำคัญ

- สหกรณ์บันทึกบัญชีและจัดทำงบการเงินตามระเบียบนายทะเบียนสหกรณ์ ว่าด้วยการบัญชีของสหกรณ์ และกลุ่มเกษตรกร พ.ศ. 2563
- สหกรณ์บันทึกบัญชีโดยใช้เกณฑ์คงค้าง
- สหกรณ์รับรู้รายได้ดอกเบี้ยตามเกณฑ์สัดส่วนของเวลา ส่วนจำนวนรายได้จะเท่ากับอัตราดอกเบี้ยคูณด้วยจำนวนเงินต้นที่ค้างชำระตามระยะเวลาที่กู้ยืม
- สหกรณ์ตั้งค่าเผื่อหนี้สงสัยจะสูญตามหลักเกณฑ์ที่กำหนดไว้ในระเบียบนายทะเบียนสหกรณ์ ว่าด้วยการบัญชีของสหกรณ์และกลุ่มเกษตรกร พ.ศ. 2563 และประกาศนายทะเบียนสหกรณ์ เรื่อง การประมาณการค่าเผื่อหนี้สงสัยจะสูญสำหรับสหกรณ์ออมทรัพย์และสหกรณ์เครดิตยูเนียนที่เรียกเก็บเงินงวดชำระหนี้จากสมาชิกโดยการหักจากเงินได้ ณ ที่จ่าย พ.ศ. 2567
- สหกรณ์ตีราคาเครื่องเขียนแบบพิมพ์คงเหลือตามราคาทุน
- เงินลงทุนที่อยู่ในความต้องการของตลาดเป็นเงินลงทุนในตราสารหนี้ที่สหกรณ์มีความตั้งใจที่จะถือจนครบกำหนด โดยไม่มีนโยบายที่จะขายก่อนครบกำหนด แสดงด้วยราคาทุน และจะรับรู้เป็นรายได้หรือค่าใช้จ่ายในงบกำไรขาดทุนเมื่อสหกรณ์ได้จำหน่ายเงินลงทุนนั้น
- สหกรณ์ระงับการรับรู้รายได้ดอกเบี้ยรับจากหุ้นกู้บริษัท การบินไทย จำกัด (มหาชน) จนกว่าจะได้รับชำระจริง
- เงินลงทุนในหุ้นกู้บริษัท การบินไทย จำกัด (มหาชน) เป็นตราสารหนี้ที่จะถือจนครบกำหนด ตีราคาด้วยราคาทุน
- สหกรณ์ไม่รับรู้การด้อยค่าหุ้นกู้บริษัท การบินไทยฯ เนื่องจากบริษัท การบินไทยฯ มีสถานะทางการเงินและผลการดำเนินงานมีแนวโน้มในทางที่ดีขึ้นตามลำดับ แต่ทั้งนี้ หากพบว่ามีข้อมูลที่เข้าลักษณะการด้อยค่าหุ้นกู้บริษัท การบินไทยฯ สหกรณ์จะรับรู้การด้อยค่าหุ้นกู้บริษัท การบินไทยฯ ทั้งนี้ตามระเบียบนายทะเบียนสหกรณ์ ว่าด้วยการบัญชีของสหกรณ์และกลุ่มเกษตรกร พ.ศ. 2563 และเพื่อให้เป็นตามหลักความระมัดระวัง
- สหกรณ์มิได้ลดยอดบัญชีค่าเผื่อการปรับมูลค่าเงินลงทุน - หุ้นกู้บริษัท การบินไทยฯ ลงแต่ให้คงจำนวนค่าเผื่อการปรับมูลค่าเงินลงทุน - หุ้นกู้บริษัท การบินไทยฯ ไว้ จนกว่าบริษัท การบินไทยฯ กลับเข้าสู่การซื้อขายในตลาดหลักทรัพย์แห่งประเทศไทย และไม่เข้าลักษณะด้อยค่าตามระเบียบนายทะเบียนสหกรณ์ ว่าด้วยการบัญชีของสหกรณ์และกลุ่มเกษตรกร พ.ศ. 2563

1. สรุปนโยบายการบัญชีที่สำคัญ (ต่อ)

- สหกรณ์ทยอยรับรู้ผลขาดทุนจากการด้อยค่าเงินลงทุนในหุ้นชุมนุมสหกรณ์ธกษไทย จำกัด ว่าเป็นไปตามสัดส่วนของระยะเวลาตามแผนพัฒนาธุรกิจฯ ตามหนังสือกรมตรวจบัญชีสหกรณ์ ด่วนที่สุด ที่ กษ 0404/ว 92 ลงวันที่ 30 ธันวาคม 2563 เรื่อง วิธีปฏิบัติทางบัญชีสำหรับสหกรณ์ที่นำเงินไปลงทุนในหุ้นชุมนุมสหกรณ์ธกษไทย จำกัด
- ค่าเสื่อมราคาที่ดิน อาคารและอุปกรณ์ คำนวณโดยวิธีเส้นตรงในอัตราที่นายทะเบียนสหกรณ์กำหนด ทั้งนี้ ยกเว้นที่ดิน
- สิทธิการใช้ซอฟต์แวร์ต่าง ๆ ตัดจ่ายตามระยะเวลาของอายุการใช้งานหรือตามการเปลี่ยนแปลงการใช้ซอฟต์แวร์ใหม่
- ที่ดินแทนการชำระหนี้รอขาย บันทึกบัญชีด้วยมูลค่ายุติธรรม
- ค่าใช้จ่ายรอการตัดบัญชีตัดจ่ายเป็นรายปี ระยะเวลา 5 ปี
- ค่าซ่อมบำรุง ค่าซ่อมแซม รวมทั้งการซื้อมาเปลี่ยนแทนสำหรับสินทรัพย์รายการย่อย ๆ ถือเป็นค่าใช้จ่ายหักจากรายได้ การต่อเติมหรือเพิ่มเติมอาคารและอุปกรณ์รายใหญ่ ๆ ถือเป็นราคาทุนของสินทรัพย์
- สิทธิในการใช้ประโยชน์ซอฟต์แวร์ตัดจ่ายเป็นระยะเวลา 5 ปี
- เงินสดในงบกระแสเงินสด หมายถึง เงินสดในมือ เงินฝากธนาคารทุกประเภท และเงินฝากสหกรณ์อื่นทุกประเภท ทั้งนี้ รวมถึงเงินฝากธนาคารและเงินฝากสหกรณ์อื่นที่นำไปเป็นหลักประกันค้ำประกันหนี้สินด้วย

2. สำหรับปีบัญชีสิ้นสุดวันที่ 31 ธันวาคม 2567 สหกรณ์ได้เปลี่ยนชื่อจาก "งบแสดงฐานะการเงิน" เป็น "งบฐานะการเงิน" ตามหนังสือ ที่ กษ 0404/ว.9 ลงวันที่ 9 มกราคม 2567 เรื่อง แจ้งเปลี่ยนชื่อ งบแสดงฐานะการเงิน เป็น งบฐานะการเงิน ในการจัดทำงบการเงิน เพื่อปฏิบัติให้เป็นไปตามประกาศสภาวิชาชีพบัญชี ที่ 13/2566 เรื่อง มาตรฐานการบัญชี ฉบับที่ 1 ประกาศ ณ วันที่ 12 กรกฎาคม 2566

3. เงินสดและเงินฝากธนาคาร ประกอบด้วย

	<u>ปี 2567</u>	<u>ปี 2566</u>
	<u>บาท</u>	<u>บาท</u>
เงินสด	624,491.25	626,763.00
เงินฝากธนาคาร		
กระแสรายวัน	10,000.00	10,000.00
ออมทรัพย์	348,195,587.98	249,207,792.08
ออมทรัพย์พิเศษ	340,495,199.55	286,331,577.98
ประจำ	45,748,000.00	61,748,000.00
รวม	<u>735,073,278.78</u>	<u>597,924,133.06</u>

ข้อมูลพันธ

- เงินฝากธนาคารไทยพาณิชย์ จำกัด (มหาชน) ประเภทประจำ บัญชีเลขที่ 032-1-11517-2 จำนวนเงิน 20,000,000.00 บาท สหกรณ์นำไปค้ำประกันวงเงินเบิกเกินบัญชีธนาคารไทยพาณิชย์ จำกัด (มหาชน) ในวงเงิน 20,000,000.00 บาท
- เงินฝากธนาคารทหารไทยธนชาต จำกัด (มหาชน) ประเภทประจำ บัญชีเลขที่ 053-3-33514-7 จำนวนเงิน 10,000,000.00 บาท สหกรณ์นำไปค้ำประกันวงเงินเบิกเกินบัญชีธนาคารทหารไทยธนชาต จำกัด (มหาชน) ในวงเงิน 10,000,000.00 บาท
- เงินฝากธนาคารกรุงศรีอยุธยา จำกัด (มหาชน) ประเภทประจำ บัญชีเลขที่ 677-2-00046-5 จำนวนเงิน 10,000,000.00 บาท สหกรณ์นำไปค้ำประกันวงเงินเบิกเกินบัญชีธนาคารกรุงศรีอยุธยา จำกัด (มหาชน) ในวงเงิน 10,000,000.00 บาท

4. เงินฝากสหกรณ์อื่น - สุทธิ ประกอบด้วย

	<u>ปี 2567</u>	<u>ปี 2566</u>
	<u>บาท</u>	<u>บาท</u>
ออมทรัพย์		
สหกรณ์เครดิตยูเนี่ยนคลองจั่น จำกัด	16,553,956.00	16,652,382.28
สหกรณ์การเกษตรระยอง จำกัด	20,383,372.40	20,383,372.40
สหกรณ์การเกษตรยางชุมน้อย จำกัด	14,000,000.00	15,200,000.00
ชุมนุมสหกรณ์ธนกิจไทย จำกัด	84,533,137.83	83,986,104.38
ชุมนุมสหกรณ์ออมทรัพย์ครูไทย จำกัด	200,000,000.00	200,000,000.00

4

4. เงินฝากสหกรณ์อื่น - สุทธิ (ต่อ)

	ปี 2567	ปี 2566
	บาท	บาท
ออมทรัพย์พิเศษ		
สหกรณ์การเกษตรเกาะตาล จำกัด	15,000,000.00	15,000,000.00
สหกรณ์ออมทรัพย์พนักงานรถเมล์องค์การขนส่งมวลชนกรุงเทพ จำกัด	7,995,000.00	8,000,000.00
ประจำ		
สหกรณ์ออมทรัพย์มหาวิทยาลัยราชภัฏสุราษฎร์ธานี จำกัด	4,958,333.30	5,000,000.00
ชุมนุมสหกรณ์ธนกิจไทย จำกัด	1,429,986,547.40	1,430,000,000.00
ชุมนุมสหกรณ์ออมทรัพย์แห่งประเทศไทย จำกัด	1,100,000,000.00	1,480,000,000.00
รวม	2,893,410,346.93	3,274,221,859.06
หัก ค่าเผื่อเงินฝากสหกรณ์อื่นสงสัยจะสูญ - สหกรณ์เครดิตยูเนียนคลองจั่น จำกัด	5,714,011.15	5,329,965.90
เงินฝากสหกรณ์อื่น - สุทธิ	<u>2,887,696,335.78</u>	<u>3,268,891,893.16</u>

- เงินฝากออมทรัพย์สหกรณ์เครดิตยูเนียนคลองจั่น จำกัด จำนวน 16,553,956.00 บาท สหกรณ์เครดิตยูเนียนฯ มีปัญหาด้านสภาพคล่อง จึงไม่สามารถจ่ายชำระเงินได้ตามแผนฟื้นฟูกิจการที่กำหนดไว้ ตั้งแต่ปี 2560 - 2567 รวมเป็นเงิน 5,714,011.15 บาท สหกรณ์จึงตั้งค่าเผื่อเงินฝากสหกรณ์อื่นสงสัยจะสูญเต็มจำนวนเงินดังกล่าว
- เงินฝากประจำชุมนุมสหกรณ์ธนกิจไทย จำกัด จำนวน 1,329,986,547.40 บาท ที่ประชุมคณะกรรมการดำเนินการ ชุดที่ 54 ครั้งที่ 14/2561 เมื่อวันที่ 16 ธันวาคม 2561 มีมติไม่ถอนเงินฝาก เนื่องจากชุมนุมสหกรณ์ฯ ยังสามารถดำเนินงานได้ตามปกติและจ่ายดอกเบี้ยได้ตามกำหนด นอกจากนี้ยังมีหลักประกันเป็นโฉนดที่ดินเลขที่ 163876 เนื้อที่ 4 ไร่ 1 งาน 10 ตารางวาพร้อมอาคารชุดจำนวน 3 ทาวเวอร์ สูง 26 - 27 ชั้น (อยู่ระหว่างก่อสร้าง) อยู่ที่เมืองทองธานี ซอยแจ้งวัฒนะ - ปากเกร็ด 33 ตำบลบ้านใหม่ อำเภอปากเกร็ด จังหวัดนนทบุรี
- เงินฝากประจำชุมนุมสหกรณ์ธนกิจไทย จำกัด จำนวน 100,000,000.00 บาท ที่ประชุมคณะกรรมการดำเนินการ ชุดที่ 55 ครั้งที่ 7/2562 เมื่อวันที่ 9 มิถุนายน 2562 มีมติฝากเงินเพิ่มโดยมีหลักประกันรวมกับสหกรณ์อื่นเป็นโฉนดที่ดินว่างเปล่าจำนวน 6 โฉนด โฉนดเลขที่ 79788, 80213, 80214, 23721, 23722 และ 23723 เนื้อที่รวม 19 ไร่ 1 งาน 35.9 ตารางวา ตั้งอยู่ที่ ถนนปอปลู่ลา (เมืองทองธานี) ตำบลบ้านใหม่ อำเภอปากเกร็ด จังหวัดนนทบุรี และมีที่ดินว่างเปล่า จำนวน 29 โฉนด โฉนดเลขที่ 26090, 17303, 16865, 16863, 16864, 16855, 16857, 16860, 16862, 16856, 16858, 16859, 16861, 12653, 12654, 12662, 12663, 12667, 14048, 14077, 16568, 16574, 16578, 16579, 16753, 16754, 16755, 16854 และ 16756 เนื้อที่รวม 1,018 ไร่ 1 งาน 98 ตารางวา ตั้งอยู่ที่ หมู่ที่ 1 ถนน รพช. สายบ้านเขาลูกช้าง - บ้านโนนเจริญ ถนนสายฉะเชิงเทรา - นครราชสีมา (ทล.304) กม.76 + 600 ตำบลเขาไม้แก้วและตำบลกบินทร์บุรี อำเภอกบินทร์บุรี จังหวัดปราจีนบุรี

4. เงินฝากสหกรณ์อื่น - สุทธิ (ต่อ)

- เนื่องจากชุมนุมสหกรณ์ธนกิจไทย จำกัด ยังสามารถดำเนินงานได้ตามปกติ และจ่ายดอกเบี้ยได้ตามกำหนด และมีหลักประกันเป็นที่ดินมาจำนองกับสหกรณ์ ดังนั้นรายการเงินฝากทั้ง 2 รายการข้างต้นสหกรณ์จึงไม่มีการตั้งค่าเผื่อเงินฝากสหกรณ์อื่นสงสัยจะสูญ
- สหกรณ์การเกษตรเกาะตาล จำกัด สหกรณ์การเกษตรบึงสามัคคี จำกัด และสหกรณ์การเกษตรยางชุมน้อย จำกัด ยังสามารถดำเนินงานได้ตามปกติ และจ่ายดอกเบี้ยได้ตามกำหนด สหกรณ์จึงไม่มีการตั้งค่าเผื่อเงินฝากสหกรณ์อื่นสงสัยจะสูญ

5. เงินลงทุน ประกอบด้วย

	<u>ปี 2567</u>	<u>ปี 2566</u>
	<u>บาท</u>	<u>บาท</u>
	<u>ราคาทุน</u>	<u>ราคาทุน</u>
เงินลงทุนระยะสั้น		
เงินลงทุนที่อยู่ในความต้องการของตลาด		
พันธบัตรองค์การขนส่งมวลชนกรุงเทพ	0.00	30,000,000.00
หุ้นกู้ บมจ. ซีพีเอฟ (ประเทศไทย)	15,000,000.00	0.00
หุ้นกู้ บมจ. ช.การช่าง	40,000,000.00	0.00
หุ้นกู้ บมจ. ไมเนอร์ อินเตอร์เนชั่นแนล	5,000,000.00	0.00
หุ้นกู้ บมจ. ราชธานีลิสซิ่ง	25,000,000.00	0.00
หุ้นกู้ บมจ. ธนชาติ	30,000,000.00	0.00
หุ้นกู้ บมจ. ปตท.	0.00	70,000,000.00
หุ้นกู้ บมจ. ปูนซิเมนต์ไทย	35,000,000.00	68,000,000.00
หุ้นกู้ บมจ. ปูนซีเมนต์นครหลวง	0.00	10,000,000.00
หุ้นกู้ บมจ. ทางด่วนและรถไฟฟ้ากรุงเทพ	0.00	20,000,000.00
หุ้นกู้ บมจ. ราชธานีลิสซิ่ง	0.00	15,000,000.00
หุ้นกู้ บมจ. อินโดรามา เวนเจอร์ส	20,000,000.00	20,000,000.00
หุ้นกู้ บมจ. เบทาโกร	0.00	10,000,000.00
หุ้นกู้ บมจ. ซีพี ออลล์	0.00	20,000,000.00
หุ้นกู้ บจก. ดีเอที เอสพีวี	10,000,000.00	0.00
หุ้นกู้ บจก. น้ำตาลมิตรผล	40,000,000.00	0.00
รวมเงินลงทุนระยะสั้น	220,000,000.00	263,000,000.00



5. เงินลงทุน (ต่อ)

	<u>ปี 2567</u>	<u>ปี 2566</u>
	<u>บาท</u>	<u>บาท</u>
	<u>ราคาทุน</u>	<u>ราคาทุน</u>
<u>เงินลงทุนระยะยาว</u>		
<u>เงินลงทุนที่อยู่ในความต้องการของตลาด</u>		
พันธบัตรการไฟฟ้าฝ่ายผลิตแห่งประเทศไทย	30,000,000.00	30,000,000.00
พันธบัตรกระทรวงการคลัง	200,000,000.00	400,000,000.00
หุ้นกู้ บมจ. ปตท.	25,000,000.00	25,000,000.00
หุ้นกู้ บมจ. ปตท. สำรวจและผลิตปิโตรเลียม	35,000,000.00	35,000,000.00
หุ้นกู้ บมจ. พีทีที โกลบอล เคมิคอล	135,000,000.00	135,000,000.00
หุ้นกู้ บมจ. ซีพี ออลล์	115,000,000.00	115,000,000.00
หุ้นกู้ บมจ. ซีพีเอฟ (ประเทศไทย)	285,000,000.00	300,000,000.00
หุ้นกู้ บมจ. บัตรกรุงไทย	40,000,000.00	40,000,000.00
หุ้นกู้ บมจ. เอ็ม บี เค	20,000,000.00	20,000,000.00
หุ้นกู้ บมจ. ปูนซิเมนต์ไทย	50,400,000.00	55,000,000.00
หุ้นกู้ บมจ. ปูนซิเมนต์นครหลวง	5,000,000.00	5,000,000.00
หุ้นกู้ บมจ. เอสซีจี เคมิคอลส์	70,000,000.00	70,000,000.00
หุ้นกู้ บมจ. เอสซีจี แพคเกจจิ้ง	17,600,000.00	10,000,000.00
หุ้นกู้ บมจ. อินโดรามา เวนเจอร์ส	45,000,000.00	65,000,000.00
หุ้นกู้ บมจ. ธนชาติ	30,000,000.00	60,000,000.00
หุ้นกู้ บมจ. ขนส่งมวลชนกรุงเทพฯ	10,000,000.00	10,000,000.00
หุ้นกู้ บมจ. ทางด่วนและรถไฟฟ้ากรุงเทพ	30,000,000.00	30,000,000.00
หุ้นกู้ บมจ. บีทีเอส กรุ๊ป โฮลดิ้งส์	150,000,000.00	150,000,000.00
หุ้นกู้ บมจ. เบอร์ลี่ ยุคเกอร์	25,000,000.00	25,000,000.00

5. เงินลงทุน (ต่อ)

	<u>ปี 2567</u>	<u>ปี 2566</u>
	<u>บาท</u>	<u>บาท</u>
	<u>ราคาทุน</u>	<u>ราคาทุน</u>
เงินลงทุนที่อยู่ในความต้องการของตลาด (ต่อ)		
หุ้นกู้ บมจ. ข.การช่าง	10,000,000.00	50,000,000.00
หุ้นกู้ บมจ. ไมเนอร์ อินเตอร์เนชั่นแนล	20,000,000.00	25,000,000.00
หุ้นกู้ บมจ. ราชธานีลิสซิ่ง	40,000,000.00	65,000,000.00
หุ้นกู้ บมจ. บางจากคอร์ปอเรชั่น	30,000,000.00	30,000,000.00
หุ้นกู้ บมจ. ราช กรุ๊ป	5,000,000.00	5,000,000.00
หุ้นกู้ บมจ. บ้านปู	215,000,000.00	215,000,000.00
หุ้นกู้ บมจ. บ้านปู เพาเวอร์	90,000,000.00	90,000,000.00
หุ้นกู้ บมจ. เซ็นทรัลพัฒนา	60,000,000.00	60,000,000.00
หุ้นกู้ บมจ. โกลบอล เพาเวอร์ ซินเนอร์ยี	35,000,000.00	35,000,000.00
หุ้นกู้ บมจ. ไทยออยล์	30,000,000.00	30,000,000.00
หุ้นกู้ บมจ. ทู คอร์ปอเรชั่น	50,000,000.00	50,000,000.00
หุ้นกู้ บมจ. กัลฟ์ เอ็นเนอร์จี	20,000,000.00	20,000,000.00
หุ้นกู้ บจก. ดีเอดี เอสทีวี	0.00	10,000,000.00
หุ้นกู้ บจก. น้ำตาลมิตรผล	35,000,000.00	75,000,000.00
หุ้นกู้ บจก. ดีแทค ไตรเน็ต	105,000,000.00	120,000,000.00
หุ้นกู้ บจก. ทีพีไอ โพลีน	50,000,000.00	0.00
รวม	2,113,000,000.00	2,460,000,000.00
<u>หัก</u> ส่วนเกินมูลค่าพันธบัตร	0.00	(26,201,912.60)
รวม	2,113,000,000.00	2,433,798,087.40

4

5. เงินลงทุน (ต่อ)

	<u>ปี 2567</u>	<u>ปี 2566</u>
	<u>บาท</u>	<u>บาท</u>
	<u>ราคาทุน</u>	<u>ราคาทุน</u>
<u>เงินลงทุนที่ไม่อยู่ในความต้องการของตลาด</u>		
หุ้นกู้ บมจ. การบินไทย	320,875,000.00	425,000,000.00
หุ้นชุมนุมสหกรณ์ออมทรัพย์แห่งประเทศไทย จำกัด	127,000,000.00	127,000,000.00
หุ้นชุมนุมสหกรณ์ธกษไทย จำกัด	81,000,000.00	81,000,000.00
หุ้นชุมนุมสหกรณ์ออมทรัพย์ครูไทย จำกัด	365,000.00	150,000.00
หุ้นสามัญ บมจ. สหประกันชีวิต	57,250,000.00	57,250,000.00
หุ้นสามัญ บมจ. การบินไทย	104,125,000.00	0.00
รวม	<u>690,615,000.00</u>	<u>690,400,000.00</u>
<u>หัก</u> ค่าเผื่อการปรับมูลค่าหุ้นชุมนุมสหกรณ์ธกษไทย จำกัด	29,237,945.09	15,867,155.34
ค่าเผื่อการปรับมูลค่าเงินลงทุน - หุ้นกู้ บมจ. การบินไทย	63,750,000.00	63,750,000.00
รวม	<u>597,627,054.91</u>	<u>610,782,844.66</u>
รวมเงินลงทุนระยะยาว	<u>2,710,627,054.91</u>	<u>3,044,580,932.06</u>
รวมเงินลงทุน	<u><u>2,930,627,054.91</u></u>	<u><u>3,307,580,932.06</u></u>

การลงทุนเป็นไปตามพระราชบัญญัติสหกรณ์ พ.ศ. 2542 มาตรา 62 และประกาศคณะกรรมการพัฒนาการสหกรณ์ แห่งชาติ พ.ศ. 2563 เรื่อง ข้อกำหนดการฝากหรือลงทุนอย่างอื่นของสหกรณ์

หุ้นชุมนุมสหกรณ์ธกษไทย จำกัด อยู่ระหว่างการปฏิบัติตามแผนพัฒนารัฐกิจฯ ที่มีระยะเวลาดำเนินการ 6 ปี (2563 - 2568) สำหรับการคำนวณมูลค่าต่อหุ้นของชุมนุมสหกรณ์ฯ คำนวณโดยนำทุนเรือนหุ้นทั้งหมดลบด้วยขาดทุนสะสมแล้วถึงนำมาเฉลี่ยโดยใช้จำนวนหุ้นทั้งสิ้นเป็นฐานในการคำนวณ ซึ่งเป็นสูตรการคำนวณที่ชุมนุมสหกรณ์ฯ ได้กำหนดไว้ในข้อบังคับที่ได้รับการจดทะเบียนแก้ไขข้อบังคับจากสหกรณ์จังหวัดนนทบุรีในฐานะรองนายทะเบียนสหกรณ์ ปฏิบัติการแทนนายทะเบียนสหกรณ์ เรียบร้อยแล้ว เมื่อวันที่ 30 ตุลาคม 2562

ปี 2567 สหกรณ์ได้แปลงหนี้หุ้นกู้เป็นหุ้นสามัญเพิ่มทุนภาคบังคับ (Mandatory Conversion) ในอัตราร้อยละ 24.50 ของภาระหนี้เงินต้นคงค้างที่ราคา 2.5452 บาทต่อหุ้น จำนวนมูลค่าหุ้นกู้ที่แปลงทั้งสิ้น 104,125,000.00 บาท คิดเป็นจำนวน 40,910,336.00 หุ้น ตามรายละเอียดดังนี้

ลำดับที่	วันที่ซื้อหุ้นกู้	รายละเอียด			มูลค่าหุ้นกู้ตามบัญชีคงเหลือก่อนการแปลงหนี้	มูลค่าการแปลงหนี้หุ้นกู้เป็นหุ้นทุน		มูลค่าหุ้นกู้ตามบัญชีคงเหลือหลังการแปลงหนี้	ค่าเผื่อการปรับมูลค่า	วันครบกำหนดได้ออนใหม่	วันครบกำหนดตามแผนฟื้นฟูกิจการ	ดอกเบี้ยตั้งพักตามแผนฟื้นฟูกิจการ
		จำนวนหน่วย	มูลค่าที่ตราไว้ (ต่อหน่วย)	มูลค่ารวมทั้งสิ้น		แปลงหนี้ภาคบังคับ	ยอดมูลค่าหุ้นกู้คงเหลือหลังการแปลงหนี้					
1	13 พ.ค. 54	20,000.00	1,000.00	20,000,000.00	20,000,000.00	4,900,000.00	15,100,000.00	15,100,000.00	3,000,000.00	13 พ.ค. 64	13 พ.ค. 72	763,561.57
2	26 ธ.ค. 57	40,000.00	1,000.00	40,000,000.00	40,000,000.00	9,800,000.00	30,200,000.00	30,200,000.00	6,000,000.00	26 ธ.ค. 64	26 ธ.ค. 72	1,527,123.23
3	16 ก.พ. 55	15,000.00	1,000.00	15,000,000.00	15,000,000.00	3,675,000.00	11,325,000.00	11,325,000.00	2,250,000.00	16 ก.พ. 65	16 ก.พ. 73	572,671.24
4	28 ก.ย. 58	40,000.00	1,000.00	40,000,000.00	40,000,000.00	9,800,000.00	30,200,000.00	30,200,000.00	6,000,000.00	28 ก.ย. 65	28 ก.ย. 73	1,527,123.23
5	30 ส.ค. 56	25,000.00	1,000.00	25,000,000.00	25,000,000.00	6,125,000.00	18,875,000.00	18,875,000.00	3,750,000.00	30 ส.ค. 66	30 ส.ค. 74	954,452.16
6	16 ส.ค. 61	10,000.00	1,000.00	10,000,000.00	10,000,000.00	2,450,000.00	7,550,000.00	7,550,000.00	1,500,000.00	16 ส.ค. 66	16 ส.ค. 74	381,780.92
7	26 ธ.ค. 57	30,000.00	1,000.00	30,000,000.00	30,000,000.00	7,350,000.00	22,650,000.00	22,650,000.00	4,500,000.00	26 ธ.ค. 67	26 ธ.ค. 75	1,145,342.49
8	30 เม.ย. 58	35,000.00	1,000.00	35,000,000.00	35,000,000.00	8,575,000.00	26,425,000.00	26,425,000.00	5,250,000.00	30 เม.ย. 68	30 เม.ย. 76	1,336,232.80
9	28 ก.ย. 58	40,000.00	1,000.00	40,000,000.00	40,000,000.00	9,800,000.00	30,200,000.00	30,200,000.00	6,000,000.00	28 ก.ย. 68	28 ก.ย. 76	1,527,123.23
10	23 ธ.ค. 59	70,000.00	1,000.00	70,000,000.00	70,000,000.00	17,150,000.00	52,850,000.00	52,850,000.00	10,500,000.00	23 ธ.ค. 69	23 ธ.ค. 77	2,672,465.72
11	3 พ.ค. 62	30,000.00	1,000.00	30,000,000.00	30,000,000.00	7,350,000.00	22,650,000.00	22,650,000.00	4,500,000.00	3 พ.ค. 69	3 พ.ค. 77	1,145,342.49
12	23 ธ.ค. 59	50,000.00	1,000.00	50,000,000.00	50,000,000.00	12,250,000.00	37,750,000.00	37,750,000.00	7,500,000.00	23 ธ.ค. 71	23 ธ.ค. 79	1,908,904.16
13	13 พ.ย. 62	20,000.00	1,000.00	20,000,000.00	20,000,000.00	4,900,000.00	15,100,000.00	15,100,000.00	3,000,000.00	13 พ.ย. 72	13 พ.ย. 79	763,561.57
รวม		425,000.00	13,000.00	425,000,000.00	425,000,000.00	104,125,000.00	320,875,000.00	320,875,000.00	63,750,000.00			16,225,684.81

สหกรณ์ได้นำเงินลงทุนไปค้าประกันเงินกู้ยืม ดังต่อไปนี้

1. บมจ. ธนาคารทหารไทยธนชาติ วงเงินกู้ยืม 500,000,000.00 บาท

ลำดับที่	รายชื่อเงินลงทุน	มูลค่า (บาท)
1	หุ้นกู้ บมจ. ปูนซิเมนต์ไทย	55,000,000.00
2	หุ้นกู้ บมจ. ไมเนอร์ อินเตอร์เนชั่นแนล	25,000,000.00
3	หุ้นกู้ บมจ. บ้านปู	120,000,000.00
4	หุ้นกู้ บมจ. ทูมธนชาติ	30,000,000.00
5	หุ้นกู้ บมจ. ช.การช่าง	30,000,000.00
6	หุ้นกู้ บมจ. เซ็นทรัลพัฒนา	60,000,000.00
7	หุ้นกู้ บมจ. อินโดรามา เวนเจอร์ส	55,000,000.00
8	หุ้นกู้ บมจ. เอสซีจี เคมิคอลส์	20,000,000.00
9	หุ้นกู้ บจก. ดีแทค ไตรเน็ต	60,000,000.00
	รวม	455,000,000.00



2. บมจ. ธนาคารกรุงไทย วงเงินกู้ยืม 486,000,000.00 บาท

ลำดับที่	รายชื่อเงินลงทุน	มูลค่า (บาท)
1	หุ้นกู้ บมจ. ซีพีเอฟ (ประเทศไทย)	150,000,000.00
2	หุ้นกู้ บมจ. ซีพี ออลล์	50,000,000.00
3	หุ้นกู้ บมจ. อินโดรามา เวนเจอร์ส	10,000,000.00
4	หุ้นกู้ บมจ. ทางด่วนและรถไฟฟ้ากรุงเทพ	30,000,000.00
5	หุ้นกู้ บมจ. ปูนซีเมนต์นครหลวง	5,000,000.00
6	หุ้นกู้ บมจ. บีทีเอส กรุ๊ป โฮลดิ้งส์	90,000,000.00
7	หุ้นกู้ บมจ. เบอร์ลี่ ยุคเกอร์	15,000,000.00
8	หุ้นกู้ บมจ. ช.การช่าง	10,000,000.00
9	หุ้นกู้ บมจ. ปตท.	25,000,000.00
10	หุ้นกู้ บมจ. ทูมธนาชาติ	30,000,000.00
11	หุ้นกู้ บมจ. พีทีที โกลบอล เคมิคอลส์	45,000,000.00
12	หุ้นกู้ บมจ. เอสซีจี เคมิคอลส์	50,000,000.00
13	หุ้นกู้ บมจ. โกลบอล เพาเวอร์ ซิน	35,000,000.00
14	หุ้นกู้ บจก. น้ำตาลมิตรผล	10,000,000.00
	รวม	555,000,000.00

4

3. บมจ. ธนาคารกรุงศรีอยุธยา วงเงินกู้ยืม 800,000,000.00 บาท

ลำดับที่	รายชื่อเงินลงทุน	มูลค่า (บาท)
1	พันธบัตรการไฟฟ้าฝ่ายผลิตแห่งประเทศไทย	30,000,000.00
2	หุ้นกู้ บมจ. บัตรกรุงไทย	40,000,000.00
3	หุ้นกู้ บมจ. เอ็ม บี เค	20,000,000.00
4	หุ้นกู้ บมจ. บางจากคอร์ปอเรชั่น	30,000,000.00
5	หุ้นกู้ บมจ. ช.การช่าง	10,000,000.00
6	หุ้นกู้ บมจ. เบอร์ลี่ ยุคเกอร์	10,000,000.00
7	หุ้นกู้ บมจ. พีทีที โกลบอล เคมิคอล	90,000,000.00
8	หุ้นกู้ บมจ. ราช กรุ๊ป	5,000,000.00
9	หุ้นกู้ บมจ. ปูนซิเมนต์ไทย	30,400,000.00
10	หุ้นกู้ บมจ. ปตท. สำรวจและผลิตปิโตรเลียม	35,000,000.00
11	หุ้นกู้ บมจ. บ้านปู	185,000,000.00
12	หุ้นกู้ บมจ. กัลฟ์ เอ็นเนอร์จี ดีเวล	20,000,000.00
13	หุ้นกู้ บมจ. ไทยออยล์	30,000,000.00
14	หุ้นกู้ บมจ. ราชธานีลิสซิ่ง	65,000,000.00
15	หุ้นกู้ บมจ. เอสซีจี แพคเกจจิ้ง	17,600,000.00
16	หุ้นกู้ บมจ. ซีพีเอฟ (ประเทศไทย)	55,000,000.00
17	หุ้นกู้ บจก. น้ำตาลมิตรผล	65,000,000.00
18	หุ้นกู้ บจก. ดีเอที เอสพีวี	10,000,000.00
19	หุ้นกู้ บจก. ดีแทค ไตรเน็ต	45,000,000.00
	รวม	793,000,000.00

4

6. ลูกหนี้เงินสดขาดบัญชี - สุทธิ

ลูกหนี้เงินสดขาดบัญชี จำนวน 3,251,370.00 บาท ผู้รับสภาพหนี้ได้มีการทำหนังสือรับสภาพหนี้ ยินยอมขอใช้เงินจำนวนดังกล่าว พร้อมดอกเบี้ยอัตราร้อยละ 5 ต่อปีของต้นเงิน สหกรณ์ได้ติดตามเรียกคืน และดำเนินการตามกฎหมาย

7. เงินให้กู้ยืม - สุทธิ ประกอบด้วย

	ปี 2567		ปี 2566	
	บาท		บาท	
	ระยะสั้น	ระยะยาว	ระยะสั้น	ระยะยาว
เงินให้กู้ยืม - ปกติ				
เงินให้กู้แก่สหกรณ์	1,268,340,979.12	2,538,898,393.56	1,616,166,955.24	2,589,027,059.52
ลูกหนี้เงินกู้เพื่อเหตุฉุกเฉิน	142,105,706.00	136,346,494.89	186,119,701.50	196,192,259.11
ลูกหนี้เงินกู้สามัญ	485,381,132.43	4,268,006,367.44	454,317,890.38	3,903,765,044.05
ลูกหนี้เงินกู้พิเศษ	67,291,281.99	960,011,864.67	64,414,350.31	944,870,036.71
ลูกหนี้เงินกู้สวัสดิการ	104,605.68	971,929.23	148,059.84	2,198,934.65
รวมเงินให้กู้ยืม - ปกติ	1,963,223,705.22	7,904,235,049.79	2,321,166,957.27	7,636,053,334.04
เงินให้กู้ยืม - ไม่ก่อให้เกิดรายได้				
เงินให้กู้แก่สหกรณ์	14,450,167.95	0.00	0.00	0.00
รวมเงินให้กู้ยืม - ไม่ก่อให้เกิดรายได้	14,450,167.95	0.00	0.00	0.00
ลูกหนี้อื่นอันมีมูลหนี้ที่เกิดจากการให้เงินกู้				
ลูกหนี้ขาดสมาชิกภาพ	25,473,713.97	0.00	16,455,057.89	0.00
หัก ค่าเผื่อนี้สงสัยจะสูญ	1,439,107.85	0.00	1,476,755.87	0.00
ลูกหนี้ขาดสมาชิกภาพ - สุทธิ	24,034,606.12	0.00	14,978,302.02	0.00
ลูกหนี้ตามคำพิพากษา - สมาชิก	3,486,400.85	0.00	2,798,555.73	0.00
หัก ค่าเผื่อนี้สงสัยจะสูญ	3,370,900.85	0.00	2,683,055.73	0.00
ลูกหนี้ตามคำพิพากษา - สมาชิก				
- สุทธิ	115,500.00	0.00	115,500.00	0.00
ลูกหนี้ตามคำพิพากษา - สหกรณ์อื่น	24,347,993.97	0.00	24,556,188.02	0.00
หัก ค่าเผื่อนี้สงสัยจะสูญ				
ลูกหนี้ตามคำพิพากษา				
- สหกรณ์อื่น	20,184,723.86	0.00	20,184,723.86	0.00
ลูกหนี้ตามคำพิพากษา				
- สหกรณ์อื่น - สุทธิ	4,163,270.11	0.00	4,371,464.16	0.00
รวมลูกหนี้อื่นอันมีมูลหนี้ที่เกิดจากการให้เงินกู้ - สุทธิ	42,763,544.18	0.00	19,465,266.18	0.00
เงินให้กู้ยืม - สุทธิ	2,005,987,249.40	7,904,235,049.79	2,340,632,223.45	7,636,053,334.04

ตามที่ สหกรณ์การเกษตรเกาะตาล จำกัด ลูกหนี้ของสหกรณ์ออมทรัพย์ มศว จำกัด ซึ่งเป็นลูกหนี้สหกรณ์ ที่ถูกเจ้าหนี้รายอื่นฟ้องล้มละลาย แต่ปัจจุบันคดียังอยู่ระหว่างกระบวนการของเจ้าพนักงานพิทักษ์ทรัพย์ ซึ่งรวมถึงการรวบรวมทรัพย์สิน และเรียกประชุมเจ้าหนี้ สถานการณ์ดังกล่าวยังไม่มีความชัดเจนเกี่ยวกับผลการจัดการกองทรัพย์สิน และการชำระหนี้ ดังนั้นจึงยังไม่ควรตั้งค่าเผื่อหนี้สงสัยจะสูญในขณะนี้ด้วยเหตุผลดังต่อไปนี้

- คดียังไม่สิ้นสุดศาลยังไม่มีคำสั่งปิดคดีล้มละลาย และยังไม่มีการชี้ชัดว่าเจ้าหนี้จะได้รับชำระหนี้ในสัดส่วนใดดังนั้นจึงไม่สามารถประเมินมูลค่าทรัพย์สิน และความสูญเสียได้อย่างแน่ชัดในขณะนี้
- ทรัพย์สินอยู่ระหว่างการรวบรวมเจ้าพนักงานพิทักษ์ทรัพย์ยังคงดำเนินการรวบรวมทรัพย์สินของลูกหนี้ ซึ่งกระบวนการดังกล่าวอาจส่งผลให้มูลค่าทรัพย์สินรวมสูงขึ้น และมีโอกาสที่เจ้าหนี้จะได้รับการชำระหนี้บางส่วนหรือทั้งหมด
- การตั้งค่าเผื่อหนี้สงสัยจะสูญอาจสร้างความกังวลที่ไม่จำเป็นหากสหกรณ์รับตั้งค่าเผื่อหนี้สงสัยจะสูญในขณะที่คดียังไม่สิ้นสุด อาจสร้างความเข้าใจผิดหรือความกังวลใจแก่สมาชิก โดยเฉพาะอย่างยิ่งในกรณีที่สหกรณ์อาจได้รับการชำระหนี้ในอนาคต
- ปฏิบัติตามมาตรฐานบัญชีและการจัดการความเสี่ยงการตั้งค่าเผื่อหนี้สงสัยจะสูญควรดำเนินการตามข้อเท็จจริงที่เกิดขึ้นและข้อมูลที่ชัดเจนสหกรณ์จึงควรรอผลการพิจารณาและการจัดสรรทรัพย์สินของเจ้าพนักงานพิทักษ์ทรัพย์ก่อน ทั้งนี้ สหกรณ์ขอยืนยันว่าจะติดตามความคืบหน้าของคดีอย่างใกล้ชิดและรายงานให้สมาชิกทราบอย่างโปร่งใส เพื่อให้เกิดความมั่นใจว่าการจัดการเป็นไปอย่างเหมาะสมและเป็นประโยชน์ต่อสมาชิกทุกคน

8. ดอกเบี้ยเงินลงทุนค้างรับ - สุทธิ ประกอบด้วย

	ปี 2567	ปี 2566
	บาท	บาท
ดอกเบี้ยเงินลงทุนค้างรับ	20,086,298.66	22,987,498.66
หัก ค่าเผื่อหนี้สงสัยจะสูญ	0.00	164,356.16
ดอกเบี้ยเงินลงทุนค้างรับ - สุทธิ	<u>20,086,298.66</u>	<u>22,823,142.50</u>

9. ดอกเบี้ยเงินให้กู้ค้างรับ ประกอบด้วย

	ปี 2567	ปี 2566
	บาท	บาท
ดอกเบี้ยเงินให้กู้ค้างรับ - สมาชิก	1,242,003.90	693,438.62
ดอกเบี้ยเงินให้กู้ค้างรับ - สหกรณ์อื่น	1,791,024.60	1,687,175.26
รวม	<u>3,033,028.50</u>	<u>2,380,613.88</u>

4

10. ที่ดินแทนการชำระหนี้รอขาย

ที่ดินแทนการชำระหนี้รอขาย สหกรณ์รับชำระหนี้จากลูกหนี้ 5 ราย ประกอบด้วย

- ที่ดินโฉนดเลขที่ 78247 เนื้อที่ 2 งาน 79 ตารางวา และ โฉนดเลขที่ 78241 เนื้อที่ 1 ไร่ ตั้งอยู่ตำบลแก่งเลิงจาน อำเภอเมือง จังหวัดมหาสารคาม ราคา 327,370.00 บาท วันที่รับโอนกรรมสิทธิ์ 12 มีนาคม 2558
- ที่ดินโฉนดเลขที่ 18291 เนื้อที่ 9 ไร่ 3 งาน 7 ตารางวา และ โฉนดเลขที่ 18292 เนื้อที่ 7 ไร่ 1 งาน 93 ตารางวา ตั้งอยู่ตำบล เกาะตาล อำเภอขามเฒ่าศรีษะบุรี จังหวัดกำแพงเพชร ราคา 3,868,000.00 บาท วันที่รับโอนกรรมสิทธิ์ 28 มีนาคม 2560 โฉนดเลขที่ 12098 เนื้อที่ 13 ไร่ 1งาน 89 ตารางวา ตั้งอยู่ตำบลเกาะตาล อำเภอขามเฒ่าศรีษะบุรี จังหวัดกำแพงเพชร ราคา 1,560,000.00 บาท วันที่รับโอนกรรมสิทธิ์ 11 ธันวาคม 2561 โฉนดเลขที่ 12100 เนื้อที่ 13 ไร่ 1 งาน 95 ตารางวา ตั้งอยู่ ตำบลเกาะตาล อำเภอขามเฒ่าศรีษะบุรี จังหวัดกำแพงเพชร ราคา 1,618,500.00 บาท และ โฉนดเลขที่ 16692 เนื้อที่ 21 ไร่ 2 งาน 60 ตารางวา ตั้งอยู่ตำบลเกาะตาล อำเภอขามเฒ่าศรีษะบุรี จังหวัดกำแพงเพชร ราคา 7,577,500.00 บาท วันที่รับโอน กรรมสิทธิ์ 19 พฤษภาคม 2564
- ที่ดินโฉนดเลขที่ 3402 เนื้อที่ 2 งาน 6 ตารางวา ตั้งอยู่ตำบลบ้านโสก อำเภอคอนสวรรค์ จังหวัดชัยภูมิ ราคา 580,000.00 บาท วันที่รับโอนกรรมสิทธิ์ 24 มีนาคม 2566
- ที่ดินโฉนดเลขที่ 4611 เนื้อที่ 2 งาน 51 ตารางวา ตั้งอยู่ตำบลนาทอง อำเภอเชียงยืน จังหวัดมหาสารคาม ราคา 1,240,000.00 บาท วันที่รับโอนกรรมสิทธิ์ 4 กรกฎาคม 2566
- ที่ดินโฉนดเลขที่ 77115 เนื้อที่ 20 ตารางวา พร้อมบ้านทาวเฮ้าส์ ชั้นเดียว ตั้งอยู่ตำบลสมอแข อำเภอเมือง จังหวัดพิษณุโลก ราคาที่ดินรวมอาคาร 800,000.00 บาท วันที่รับโอนกรรมสิทธิ์ 14 ธันวาคม 2564

11. สินทรัพย์หมุนเวียนอื่น ประกอบด้วย

	<u>ปี 2567</u>	<u>ปี 2566</u>
	<u>บาท</u>	<u>บาท</u>
เครื่องเขียนแบบพิมพ์คงเหลือ	414,895.29	358,372.02
ดอกเบี้ยเงินฝากธนาคารค้างรับ	91,082.26	158,853.06
ค่าเบี้ยประกันจ่ายล่วงหน้า	86,182.68	85,997.52
ค่าบริการรายปีจ่ายล่วงหน้า	447,049.74	455,896.36
รวม	<u>1,039,209.97</u>	<u>1,059,118.96</u>

12. ที่ดิน อาคารและอุปกรณ์ - สุทธิ ประกอบด้วย

	ปี 2567	ปี 2566
	บาท	บาท
ที่ดิน	12,760,275.00	5,610,275.00
อาคาร	25,073,312.24	25,073,312.24
เครื่องใช้สำนักงาน	13,472,383.25	12,899,061.96
ยานพาหนะ	1,679,000.00	1,679,000.00
อาคารห้องพักสหกรณ์	8,653,821.37	8,653,821.37
รวม	<u>61,638,791.86</u>	<u>53,915,470.57</u>
<u>หัก</u> ค่าเสื่อมราคาสะสม		
อาคาร	25,073,311.24	25,073,311.24
เครื่องใช้สำนักงาน	10,183,636.40	9,289,276.68
ยานพาหนะ	1,678,999.00	1,678,999.00
อาคารห้องพักสหกรณ์	8,263,443.37	8,068,255.37
รวม	<u>45,199,390.01</u>	<u>44,109,842.29</u>
ที่ดิน อาคารและอุปกรณ์ - สุทธิ	<u>16,439,401.85</u>	<u>9,805,628.28</u>

13. สินทรัพย์ไม่หมุนเวียนอื่น ประกอบด้วย

	ปี 2567	ปี 2566
	บาท	บาท
ค่าปรับปรุงอาคารสำนักงานรอดัดบัญชี	820,753.20	351,600.00
เงินประกันไฟฟ้า / ประปา	35,938.00	5,938.00
รวม	<u>856,691.20</u>	<u>357,538.00</u>

14. เงินเบิกเกินบัญชีธนาคารและเงินกู้ยืมระยะสั้น ประกอบด้วย

	ปี 2567	ปี 2566
	บาท	บาท
เงินกู้ยืมระยะสั้น	0.00	900,000,000.00
รวม	<u>0.00</u>	<u>900,000,000.00</u>

4

14. เงินเบิกเกินบัญชีธนาคารและเงินกู้ยืมระยะสั้น (ต่อ)

ในปี 2567 สหกรณ์มีเงินเบิกเกินบัญชีธนาคารและเงินกู้ยืมระยะสั้นโดยการออกตั๋วสัญญาใช้เงินดังนี้

เงินกู้ยืมระยะสั้นโดยการออกตั๋วสัญญาใช้เงิน

1. ธนาคารทหารไทยธนชาติ จำกัด (มหาชน) วงเงิน 500,000,000.00 บาท โดยมีหุ้นกู้มูลค่า 455,000,000.00 บาท เป็นหลักประกัน
ณ วันสิ้นปีไม่มียอดคงเหลือ
2. ธนาคารกรุงไทย จำกัด (มหาชน) วงเงิน 486,000,000.00 บาท โดยมีหุ้นกู้มูลค่า 555,000,000.00 บาท เป็นหลักประกัน
ณ วันสิ้นปีไม่มียอดคงเหลือ
3. ธนาคารกรุงศรีอยุธยา จำกัด (มหาชน) วงเงิน 800,000,000.00 บาท โดยมีหุ้นกู้มูลค่า 793,000,000.00 บาท เป็นหลักประกัน
ณ วันสิ้นปีไม่มียอดคงเหลือ

15. เงินรับฝาก ประกอบด้วย

	<u>ปี 2567</u>	<u>ปี 2566</u>
	<u>บาท</u>	<u>บาท</u>
ออมทรัพย์	685,761,046.65	651,240,292.81
ออมทรัพย์พิเศษ	2,308,436,193.68	3,473,264,039.72
สินทรัพย์ทวี	162,909,050.00	171,313,150.00
ประจำ 12 เดือน	3,289,056,794.54	2,885,618,985.19
ประจำ 24 เดือน	761,801,230.69	291,861,102.08
รวม	<u>7,207,964,315.56</u>	<u>7,473,297,569.80</u>

16. หนี้สินหมุนเวียนอื่น ประกอบด้วย

	<u>ปี 2567</u>	<u>ปี 2566</u>
	<u>บาท</u>	<u>บาท</u>
เงินรอตรวจสอบ	595,892.35	593,393.35
เงินรับล่วงหน้า	2,493,551.71	127,064.43
เงินค่าที่ดินรับล่วงหน้า	1,579,200.00	397,800.00

16. หนี้สินหมุนเวียนอื่น (ต่อ)

	<u>ปี 2567</u>	<u>ปี 2566</u>
	<u>บาท</u>	<u>บาท</u>
ภาษีดอกเบี้ยเงินฝากหัก ณ ที่จ่าย	128,481.19	16,425.08
ภาษีหัก ณ ที่จ่าย	30,214.56	71,753.37
เงินรอจ่าย	618,124.58	1,148,197.00
รายได้จากการรับบริจาคการรับรู้	2,674.66	6,424.66
เงินประกันสังคมรอนำส่ง	34,360.00	32,701.00
ค่าใช้จ่ายค้างจ่าย	14,859,382.61	13,711,009.47
ค่าเบี้ยประกันสินเชื่อค้างจ่าย	10,080,083.50	11,207,833.50
เงินปันผลค้างจ่าย	2,911,284.27	2,751,768.52
เงินเฉลี่ยคืนค้างจ่าย	39,614.25	48,961.00
รวม	<u>33,372,863.68</u>	<u>30,113,331.38</u>

17. หนี้สินไม่หมุนเวียนอื่น ประกอบด้วย

	<u>ปี 2567</u>	<u>ปี 2566</u>
	<u>บาท</u>	<u>บาท</u>
เงินประกันบ้านเช่า	105,000.00	105,000.00
เงินประกันการทำงาน	360,000.00	0.00
รวม	<u>465,000.00</u>	<u>105,000.00</u>

18. ทุนสะสมตามข้อบังคับ ระเบียบ และอื่นๆ ประกอบด้วย

	<u>ปี 2567</u>	<u>ปี 2566</u>
	<u>บาท</u>	<u>บาท</u>
ทุนรักษาระดับอัตราเงินปันผล	7,466,207.57	4,466,207.57
ทุนสาธารณประโยชน์	1,139,492.25	3,012,492.25
ทุนสะสมจัดให้มีสำนักงาน	681,064.00	671,064.00
รวม	<u>9,286,763.82</u>	<u>8,149,763.82</u>

4

19. การดำรงสินทรัพย์สภาพคล่องของสหกรณ์

สหกรณ์ดำรงสินทรัพย์สภาพคล่อง ณ วันสิ้นปี เป็นไปตามกฎกระทรวง ว่าด้วยการดำรงสินทรัพย์สภาพคล่อง พ.ศ. 2550 และตามประกาศกระทรวงเกษตรและสหกรณ์ เรื่อง การกำหนดอัตราการดำรงสินทรัพย์สภาพคล่องของสหกรณ์ ลงวันที่ 31 ตุลาคม พ.ศ. 2550 ซึ่งกำหนดให้สหกรณ์ดำรงสินทรัพย์สภาพคล่องไม่ต่ำกว่าร้อยละหนึ่งของยอดเงินฝากทั้งหมด โดย ณ วันที่ 31 ธันวาคม 2567 สหกรณ์ดำรงสินทรัพย์สภาพคล่องไว้ในอัตราร้อยละ 8.26



บริษัท มอนตรีสอบบัญชีและกฎหมาย จำกัด

MONTREE AUDIT AND LAW CO., LTD.

การวิเคราะห์ทางการเงินโดยผู้สอบบัญชี

ฐานะการเงินและผลการดำเนินงานของสหกรณ์ออมทรัพย์มหาวิทยาลัยศรีนครินทรวิโรฒ จำกัด สำหรับปีสิ้นสุดวันที่ 31 ธันวาคม 2567 สามารถวิเคราะห์ได้ดังนี้

1. ฐานะการเงิน

ฐานะการเงินเปรียบเทียบ

ณ วันที่ 31 ธันวาคม 2567

รายการ	ปี 2567		ปี 2566		เพิ่มขึ้น (ลดลง)	
	ล้านบาท	ร้อยละ	ล้านบาท	ร้อยละ	ล้านบาท	ร้อยละ
สินทรัพย์						
เงินสดและเงินฝากธนาคาร	735.07	4.45	597.92	3.47	137.15	22.94
เงินฝากสหกรณ์อื่น - สุทธิ	2,887.70	17.47	3,268.89	18.99	(381.19)	(11.66)
เงินลงทุน	2,930.63	17.73	3,307.58	19.22	(376.95)	(11.40)
เงินให้กู้ยืม - สหกรณ์อื่น - สุทธิ	3,825.85	23.15	4,209.57	24.46	(383.72)	(9.12)
เงินให้กู้ยืม - สมาชิก - สุทธิ	6,084.37	36.81	5,767.12	33.51	317.25	5.50
สินทรัพย์รายการอื่น ๆ	64.35	0.39	60.35	0.35	4.00	6.63
รวมสินทรัพย์	16,527.97	100.00	17,211.43	100.00	(683.46)	(3.97)
หนี้สินและทุนของสหกรณ์						
หนี้สิน						
เงินเบิกเกินบัญชีธนาคาร และเงินกู้ยืมระยะสั้น	0.00	0.00	900.00	5.23	(900.00)	(100.00)
เงินรับฝาก	7,207.96	43.61	7,473.30	43.42	(265.34)	(3.55)
สำรองบำเหน็จเจ้าหน้าที่	27.23	0.17	25.02	0.14	2.21	8.83
หนี้สินรายการอื่น ๆ	33.84	0.20	30.21	0.18	3.63	12.02
รวมหนี้สิน	7,269.03	43.98	8,428.53	48.97	(1,159.50)	(13.76)

148/64 ซอยบางขุนนนท์ 20 ถนนบางขุนนนท์ แขวงบางขุนนนท์ เขตบางกอกน้อย กรุงเทพมหานคร 10700
 148/64 SOI BANGKHUNNON 20, BANGKHUNNON ROAD, BANGKHUNNON, BANGKOKNOI, BANGKOK 10700
 TEL. 0-2866-0278, 098-069-2399 FAX. 0-2866-0277
 E-mail : montreaudit2525@hotmail.com

รายการ	ปี 2567		ปี 2566		เพิ่มขึ้น (ลดลง)	
	ล้านบาท	ร้อยละ	ล้านบาท	ร้อยละ	ล้านบาท	ร้อยละ
ทุนของสหกรณ์						
ทุนเรือนหุ้น	7,939.21	48.03	7,537.04	43.79	402.17	5.34
ทุนสำรอง	858.70	5.20	816.28	4.74	42.42	5.20
ทุนสะสมตามข้อบังคับ ระเบียบ และอื่น ๆ	9.28	0.06	8.15	0.05	1.13	13.87
กำไรสุทธิประจำปี	451.75	2.73	421.43	2.45	30.32	7.19
รวมทุนของสหกรณ์	9,258.94	56.02	8,782.90	51.03	476.04	5.42
รวมหนี้สินและทุนของสหกรณ์	16,527.97	100.00	17,211.43	100.00	(683.46)	(3.97)

2. ผลการดำเนินงาน

ผลการดำเนินงานเปรียบเทียบ
สำหรับปีสิ้นสุดวันที่ 31 ธันวาคม 2567

รายการ	ปี 2567		ปี 2566		เพิ่มขึ้น (ลดลง)	
	ล้านบาท	ร้อยละ	ล้านบาท	ร้อยละ	ล้านบาท	ร้อยละ
รายได้						
ดอกเบี้ยรับเงินให้กู้ - สมาชิก	359.49	53.74	336.39	51.06	23.10	6.87
ดอกเบี้ยรับเงินให้กู้ - สหกรณ์อื่น	148.93	22.26	140.94	21.39	7.99	5.67
ดอกเบี้ยรับเงินฝาก - สหกรณ์อื่น	51.47	7.70	72.06	10.94	(20.59)	(28.57)
ดอกเบี้ยรับเงินฝาก - ธนาคาร	2.62	0.39	2.19	0.33	0.43	19.63
ผลตอบแทนจากเงินลงทุน	98.90	14.79	105.45	16.01	(6.55)	(6.21)
กำไรจากการจำหน่ายเงินลงทุน	5.92	0.89	0.00	0.00	5.92	-
รายได้อื่น	1.57	0.23	1.80	0.27	(0.23)	(12.78)
รวมรายได้	668.90	100.00	658.83	100.00	10.07	1.53

รายการ	ปี 2567		ปี 2566		เพิ่มขึ้น (ลดลง)	
	ล้านบาท	ร้อยละ	ล้านบาท	ร้อยละ	ล้านบาท	ร้อยละ
ค่าใช้จ่าย						
ค่าใช้จ่ายดอกเบี้ยและเงินลงทุน	164.28	24.56	158.65	24.08	5.63	3.55
หนี้สงสัยจะสูญและหนี้สูญ (เกินความต้องการ)	0.65	0.10	(0.99)	(0.15)	1.64	165.66
ค่าใช้จ่ายเกี่ยวกับเจ้าหน้าที่	27.83	4.16	34.67	5.26	(6.84)	(19.73)
ค่าใช้จ่ายเกี่ยวกับที่ดิน อาคารและอุปกรณ์	4.39	0.65	5.37	0.81	(0.98)	(18.25)
ค่าใช้จ่ายเกี่ยวกับสมาชิก	11.37	1.70	11.45	1.74	(0.08)	(0.70)
ค่าใช้จ่ายในการดำเนินงานอื่น	8.63	1.29	28.25	4.29	(19.62)	(69.45)
รวมค่าใช้จ่าย	217.15	32.46	237.40	36.03	(20.25)	(8.53)
กำไรสุทธิ	451.75	67.54	421.43	63.97	30.32	7.19

3. อัตราส่วนทางการเงิน (Financial Ratio) ที่สำคัญ

3.1 ฐานะการเงินของสหกรณ์

ณ วันที่ 31 ธันวาคม 2567 สหกรณ์มีอัตราส่วนหนี้สินทั้งสิ้นต่อทุน (Debt to Equity Ratio : D/E) เท่ากับ 0.79 เท่า ลดลงเมื่อเปรียบเทียบกับ ณ วันที่ 31 ธันวาคม 2566 ซึ่งเท่ากับ 0.96 เท่า แสดงว่าโครงสร้างเงินทุน (Capital Structure) ของสหกรณ์ส่วนใหญ่ใช้จากทุนของสหกรณ์ (หนี้สินส่วนใหญ่เป็นเงินรับฝากจากสมาชิก ร้อยละ 43.61 ของหนี้สินและทุนของสหกรณ์) โดยมีแนวโน้มที่จะใช้เงินทุนจากทุนของสหกรณ์มากขึ้น

3.2 ความสามารถในการทำกำไรหรือประสิทธิภาพในการดำเนินงานของสหกรณ์

- **อัตราผลตอบแทนต่อสินทรัพย์ (Return on Assets : ROA)** สำหรับปีสิ้นสุดวันที่ 31 ธันวาคม 2567 เท่ากับ ร้อยละ 2.68 เพิ่มขึ้นเมื่อเปรียบเทียบกับปี 2566 ซึ่งเท่ากับร้อยละ 2.34 แสดงว่าประสิทธิภาพในการบริหารสินทรัพย์เพื่อให้เกิดกำไรเพิ่มขึ้นจากปีที่แล้ว
- **อัตราผลตอบแทนต่อส่วนของผู้ถือหุ้น (Return on Equity : ROE)** สำหรับปีสิ้นสุดวันที่ 31 ธันวาคม 2567 เท่ากับ ร้อยละ 5.01 เพิ่มขึ้นเมื่อเปรียบเทียบกับปี 2566 ซึ่งเท่ากับร้อยละ 4.94 แสดงว่าประสิทธิภาพในการบริหารทุนเพื่อให้เกิดกำไรเพิ่มขึ้นจากปีที่แล้ว



- **อัตราค่าใช้จ่ายในการดำเนินงานต่อกำไรก่อนหักค่าใช้จ่ายในการดำเนินงาน (Operating Expense Ratio : OER)** สำหรับปีสิ้นสุดวันที่ 31 ธันวาคม 2567 เท่ากับร้อยละ 10.36 ลดลงเมื่อเปรียบเทียบกับปี 2566 ซึ่งเท่ากับร้อยละ 15.91 แสดงว่าสหกรณ์สามารถบริหารงานทำให้มีอัตราค่าใช้จ่ายในการดำเนินงานต่อกำไรก่อนหักค่าใช้จ่ายในการดำเนินงานลดลงจากปีที่แล้ว
- **อัตรากำไรสุทธิต่อหุ้น (Earnings per Share : EPS)** สำหรับปีสิ้นสุดวันที่ 31 ธันวาคม 2567 เท่ากับ 0.58 บาท เท่ากับปี 2566 แสดงว่าประสิทธิภาพในการบริหารทุนเพื่อก่อให้เกิดกำไรเท่ากับปีที่แล้ว

กล่าวโดยสรุป ความสามารถในการทำกำไรหรือประสิทธิภาพในการดำเนินงานของสหกรณ์ใกล้เคียงกับปีที่แล้ว

จึงเรียนมาเพื่อโปรดทราบ



(นายพงศ์คณิต คุณัมพรานนท์)

ผู้สอบบัญชีสหกรณ์

บริษัท มนตรีสอบบัญชีและกฎหมาย จำกัด

148/64 ซอยบางขุนนนท์ 20 ถนนบางขุนนนท์ แขวงบางขุนนนท์

เขตบางกอกน้อย กรุงเทพมหานคร

วันที่ 9 มกราคม 2568

แบบ RQ 2

รายงาน-ระดับสหกรณ์

รายงานผลการประเมินชั้นคุณภาพการควบคุมภายใน
สหกรณ์ออมทรัพย์มหาวิทยาลัยศรีนครินทรวิโรฒ จำกัด
สำหรับปีสิ้นสุดวันที่ 31 ธันวาคม 2567

	<u>ระดับชั้นคุณภาพ</u>
ส่วนที่ 1 สภาพแวดล้อมการควบคุม	ดีมาก
ส่วนที่ 2 ความเสี่ยงและกิจกรรมควบคุม	ดีมาก
ด้านการเงินการบัญชี	ดีมาก
ธุรกิจสินเชื่อ	ดีมาก
ธุรกิจเงินรับฝาก	ดีมาก
เงินลงทุนในหลักทรัพย์	ดีมาก
ที่ดิน อาคารและอุปกรณ์	ดีมาก
เจ้าหนี้เงินกู้	ดีมาก
สมาชิกและทุนเรือนหุ้น	ดีมาก
ส่วนที่ 3 ระบบข้อมูลสารสนเทศ และการสื่อสาร	ดีมาก
ส่วนที่ 4 ระบบการติดตามและประเมินผล	ดีมาก
สรุปการประเมินจัดชั้นคุณภาพ	ดีมาก

โดย นายพงศ์คณิต คุณัมพรานนท์ ผู้สอบบัญชี ภาคเอกชน

11 มกราคม 2568

วาระที่ 4.2 พิจารณาจัดสรรกำไรสุทธิ



การดำเนินการในรอบปี 2567 มีกำไรสุทธิ	451,752,893.67	บาท
จึงขอเสนอการจัดสรรกำไรสุทธิ ดังนี้	จำนวน(บาท)	ร้อยละ
1 ทุนสำรอง	45,175,289.37	10.00
2 เงินบำรุงสันนิบาตสหกรณ์แห่งประเทศไทย	30,000.00	0.01
3 เงินปันผล (4.45 %)	340,414,500.00	75.35
4 เงินเฉลี่ยคืน (15.4 %)	54,562,894.00	12.08
5 เงินโบนัสกรรมการ	3,300,000.00	0.73
6 เงินโบนัสเจ้าหน้าที่	5,131,665.00	1.14
7 ทุนสาธารณประโยชน์	3,000,000.00	0.66
8 ทุนรักษาระดับอัตราเงินปันผล	100,000.00	0.02
9 ทุนสะสมให้มีสำนักงาน/สาขา	10,000.00	0.00
10 กองทุนผู้ค้าประกัน	28,545.30	0.01
รวม	451,752,893.67	100.00

การจัดสรรกำไรสุทธิแยกตามส่วนผู้รับผลประโยชน์ ดังนี้

1 ให้สมาชิกทางตรง (เงินปันผล-เงินเฉลี่ยคืน)	394,977,394.00	87.43
2 ให้สมาชิกทางอ้อม (ทุนสาธารณฯ+เงินรักษาระดับ+ กองทุนผู้ค้าประกัน)	3,128,545.30	0.69
3 ทุนสำรองตามกฎหมายสหกรณ์	45,175,289.37	10.00
4 เงินโบนัสกรรมการและเจ้าหน้าที่	8,431,665.00	1.87
5 ทุนสะสมให้มีสำนักงาน/สาขา	10,000.00	0.00
6 เงินบำรุงสันนิบาตสหกรณ์แห่งประเทศไทย	30,000.00	0.01
รวม	451,752,893.67	100.00

วาระที่ 4.3 พิจารณาอนุมัติถึงงบประมาณการรายจ่าย ประจำปี 2568



สหกรณ์ออมทรัพย์มหาวิทยาลัยศรีนครินทรวิโรฒ จำกัด

ประมาณการรายจ่าย ประจำปี 2568

รายการสรุป

1	ค่าใช้จ่ายในการดำเนินการ	บาท	ร้อยละ
1.1	เงินเดือนและเงินบำเหน็จรายเดือน	25,248,400.00	7.52
1.2	ค่าใช้จ่ายในการบริหาร	44,221,800.00	13.17
1.3	โครงการเพื่อสังคมและอนุรักษ์สิ่งแวดล้อม	800,000.00	0.24
1.4	ค่าสาธารณูปโภค	1,500,000.00	0.45
1.5	การศึกษาและประชุมสัมมนา	2,000,000.00	0.60
	รวม	73,770,200.00	21.98
2	ดอกเบี้ยจ่าย		
	ดอกเบี้ยจ่ายเงินเบิกเกินบัญชี-เงินกู้ยืม	40,300,000.00	12.00
	รวม	40,300,000.00	12.00
3	งบลงทุน		
3.1	หมวดครุภัณฑ์ (รถยนต์)	2,750,000.00	0.82
3.2	หมวดครุภัณฑ์ (เครื่องใช้สำนักงาน)	2,450,000.00	0.73
3.3	หมวดประชาสัมพันธ์ (ค่าใช้จ่ายประชาสัมพันธ์)	100,000.00	0.03
3.4	หมวดซอฟต์แวร์คอมพิวเตอร์ และค่าลิขสิทธิ์ซอฟต์แวร์	2,090,200.00	0.62
3.5	หมวดปรับปรุงอาคาร(ก่อสร้างต่อเติมปรับปรุงสำนักงาน)	14,200,000.00	4.23
3.6	หมวดที่ดิน	200,000,000.00	59.58
	รวม	221,590,200.00	66.02
	รวมทั้งหมด	335,660,400.00	100.00

รายละเอียดตามรายการ

รายการ	ประมาณการ ปี 2567	จ่ายจริง ปี 2567	ประมาณการ ปี 2568
1 ค่าใช้จ่ายในการดำเนินงาน			
1.1 เงินเดือนและเงินบำเหน็จรายเดือน	21,849,500.00	20,709,580.00	25,248,400.00
รวม	21,849,500.00	20,709,580.00	25,248,400.00
1.2 ค่าใช้จ่ายในการบริหาร			
1.2.1 หมวดค่าใช้จ่าย			
ค่าล่วงเวลา	300,000.00	282,682.75	300,000.00
ค่าธรรมเนียมการสอบบัญชี	330,000.00	330,000.00	700,000.00
ค่าตรวจสอบกิจการ	220,000.00	220,000.00	220,000.00
ค่าตอบแทนผู้เก็บเงินประจำหน่วยที่หักเงินส่งสหกรณ์	720,000.00	570,816.00	720,000.00
ค่าตอบแทนผู้ประสานงานสหกรณ์	216,000.00	96,000.00	200,000.00
ค่าตอบแทนกรรมการประจำสำนักงาน	776,000.00	685,200.00	800,000.00
เงินประจำตำแหน่งผู้จัดการ	240,000.00	-	-
ค่าตอบแทนที่ปรึกษา	720,000.00	302,000.00	100,000.00
ค่าตอบแทนที่ปรึกษาทางกฎหมาย	120,000.00	-	120,000.00
ค่าตอบแทนที่ปรึกษาทางไอที (IT)	120,000.00	-	120,000.00
ค่าเบี้ยประชุม	1,034,000.00	950,000.00	1,200,000.00
รวม	4,796,000.00	3,436,698.75	4,480,000.00
1.2.2 หมวดวัสดุ			
เครื่องเขียนแบบพิมพ์	400,000.00	342,240.92	500,000.00
ของใช้สำนักงาน	700,000.00	677,461.21	1,000,000.00
รวม	1,100,000.00	1,019,702.13	1,500,000.00
1.2.3 หมวดค่าใช้จ่าย			
ค่าใช้จ่ายวันประชุมใหญ่สามัญประจำปี	3,000,000.00	401,715.65	3,000,000.00
สนับสนุนสวัสดิการมหาวิทยาลัย	1,800,000.00	1,307,300.00	1,800,000.00
ค่าเช่าสำนักงานสหกรณ์	-	-	110,000.00
ค่าบำรุงรักษาและซ่อมแซมครุภัณฑ์สำนักงาน	250,000.00	23,225.00	250,000.00
ค่าบำรุงรักษาและซ่อมยานพาหนะ	200,000.00	47,473.20	200,000.00
ค่าบริการรายปี/รายเดือน	2,302,935.00	1,669,595.41	3,245,800.00
ค่าเบี้ยประกันจ่าย	1,250,000.00	344,909.87	451,000.00
เงินสมทบกองทุนสำรองเลี้ยงชีพ	800,000.00	510,226.00	800,000.00
เงินประกันสังคมและกองทุนทดแทน	500,000.00	400,070.20	500,000.00
ค่ารับรอง	500,000.00	181,461.00	500,000.00
ค่าพาหนะ เบี้ยเลี้ยง	1,600,000.00	1,149,271.38	1,600,000.00
ค่าลงทะเบียนสัมมนาและฝึกอบรม	200,000.00	180,300.00	400,000.00
ค่าจัดพิมพ์ข่าวสหกรณ์และระเบียบ ข้อบังคับ	250,000.00	55,105.00	250,000.00
ค่าจ้างเหมาทำความสะอาด	60,000.00	17,500.00	60,000.00
ค่าธรรมเนียมไปรษณีย์ ธนาคารและค่าขนส่ง	390,000.00	298,457.98	390,000.00

รายการ	ประมาณการ ปี 2567	จ่ายจริง ปี 2567	ประมาณการ ปี 2568
ค่าเช่าที่พักรายเดือน	30,000.00	12,000.00	100,000.00
ค่าน้ำมันรถสหกรณ์และค่าผ่านทาง	200,000.00	81,796.00	200,000.00
ค่าตรวจสอบหลักทรัพย์ค้ำประกัน	150,000.00	68,800.00	150,000.00
ค่าซ่อมแซมสำนักงานสหกรณ์และสาขา	300,000.00	24,380.00	300,000.00
ค่าใช้จ่ายห้องพัสดุสหกรณ์-กทม.	80,000.00	19,783.00	80,000.00
ค่าใช้จ่ายบ้านพัสดุสหกรณ์-ระยอง	50,000.00	17,152.00	50,000.00
ค่าใช้จ่ายบ้านพัสดุสหกรณ์-องครักษ์	200,000.00	68,304.02	200,000.00
ค่าภาษีที่ดิน และสิ่งปลูกสร้าง	100,000.00	25,202.49	100,000.00
ค่าภาษีรถยนต์สหกรณ์	5,000.00	1,950.00	5,000.00
ค่าใช้จ่ายสำหรับสมาชิก	12,000,000.00	10,596,706.74	13,000,000.00
ค่าใช้จ่ายสำหรับเจ้าหน้าที่	3,000,000.00	2,558,872.50	3,000,000.00
ค่าเงินชดเชยตามกฎหมายแรงงาน	4,500,000.00	-	4,000,000.00
ค่าชุดฟอร์มกรรมการ	50,000.00	-	50,000.00
ค่าใช้จ่ายในการดำเนินคดี	900,000.00	111,814.00	900,000.00
ค่าใช้จ่ายเบ็ดเตล็ด	50,000.00	3,505.00	50,000.00
เตรียมจัดงานครบรอบ 57 ปี สอ.มศว ในปี 2568	1,000,000.00	-	500,000.00
รวม	35,717,935.00	20,176,876.44	36,241,800.00
1.2.4 หมวดงบกลาง			
สำรองจ่ายอื่นๆ	1,550,000.00	651,092.26	2,000,000.00
รวม	1,550,000.00	651,092.26	2,000,000.00
1.3 โครงการเพื่อสังคมและอนุรักษ์สิ่งแวดล้อม			
โครงการเพื่อสังคมและอนุรักษ์ธรรมชาติ	1,000,000.00	-	800,000.00
รวม	1,000,000.00	-	800,000.00
1.4 ค่าสาธารณูปโภค			
ค่าไฟฟ้า-น้ำประปา-โทรศัพท์	1,500,000.00	921,633.45	1,500,000.00
รวม	1,500,000.00	921,633.45	1,500,000.00
1.5 การศึกษาและประชุมสัมมนา			
ค่าใช้จ่ายในการศึกษาอบรมสัมมนา	2,100,000.00	768,070.41	2,000,000.00
รวม	2,100,000.00	768,070.41	2,000,000.00
2 ดอกเบี้ยจ่าย			
ดอกเบี้ยเบิกเกินบัญชี	300,000.00	-	300,000.00
ดอกเบี้ยจ่ายเงินกู้ยืมระยะสั้น	40,000,000.00	24,053,519.71	40,000,000.00
รวม	40,300,000.00	24,053,519.71	40,300,000.00
3 งบลงทุน			
3.1 หมวดครุภัณฑ์ (รถยนต์)	2,750,000.00	0.00	2,750,000.00
3.2 หมวดครุภัณฑ์ (เครื่องใช้สำนักงาน)	1,984,000.00	821,226.79	2,450,000.00

รายการ	ประมาณการ ปี 2567	จ่ายจริง ปี 2567	ประมาณการ ปี 2568
3.3 หมวดประชาสัมพันธ์ (ค่าใช้จ่ายประชาสัมพันธ์)	100,000.00	3,349.10	100,000.00
3.4 หมวดซอฟต์แวร์คอมพิวเตอร์ ค่าลิขสิทธิ์ และพัฒนาระบบ ซอฟต์แวร์คอมพิวเตอร์ ค่าลิขสิทธิ์ และพัฒนาระบบ	2,090,165.00	45,475.00	2,090,200.00
3.4 หมวดปรับปรุงอาคาร (ก่อสร้างต่อเติมปรับปรุงสำนักงาน)	12,200,000.00	-	14,200,000.00
3.5 หมวดที่ดิน			
ซื้อที่ดินหรือที่ดินพร้อมอาคารเพื่อการลงทุนของสหกรณ์	200,000,000.00	7,150,000.00	200,000,000.00
ซื้อที่ดินของสมาชิก(ที่ขายทอดตลาดและมีหนี้ต่อสหกรณ์)	20,000,000.00	-	20,000,000.00
รวม	220,000,000.00	7,150,000.00	220,000,000.00
รวมทั้งหมด	349,037,600.00	79,757,224.04	355,660,400.00

หมายเหตุ ประมาณการรายจ่ายที่ตั้งไว้นี้ ขอถัวจ่ายทุกรายการ

รายละเอียดประกอบประมาณการรายจ่าย ประจำปี 2568

หน่วย : บาท

1. ค่าใช้จ่ายในการดำเนินการ

1.1 เงินเดือนและเงินบำเหน็จรายเดือน		25,248,400
ผู้จัดการ เจ้าหน้าที่และลูกจ้างสหกรณ์ รวม 46 อัตรา	19,966,900	
เจ้าหน้าที่ใหม่ 9 อัตรา ระดับบริหารและชั้นต้น	2,730,000	
บำเหน็จรายเดือน	2,551,500	
1.2 ค่าใช้จ่ายในการบริหาร		44,221,800
1.2.1 หมวดค่าใช้จ่าย		4,480,000
1 ค่าล่วงเวลา	300,000	
การปฏิบัติงานนอกเวลาทำการและวันหยุดราชการ		
งานบริการห้องพัก และงานเร่งด่วนต่าง ๆ		
2 ค่าธรรมเนียมการสอบบัญชี	700,000	
โดยผู้สอบบัญชีเอกชน ที่กรมตรวจบัญชีสหกรณ์รับรอง		
3 ค่าตรวจสอบกิจการ	220,000	
โดยผู้ตรวจสอบกิจการของสหกรณ์ ทุกสำนักงานทำการ		
4 ค่าตอบแทนผู้เก็บเงินประจำหน่วยที่หักเงินส่งสหกรณ์	720,000	
ในอัตราไม่เกิน 4 บาท/คน/เดือน		
5 ค่าตอบแทนผู้ประสานงานสหกรณ์	200,000	
สาธิตปฐมวัน วิทยาเขตพื้ทลุง รพ.ชลประทาน และที่อื่นๆ		
6 ค่าตอบแทนกรรมการประจำสำนักงาน	800,000	
7 ค่าตอบแทนที่ปรึกษา	100,000	
8 ค่าตอบแทนที่ปรึกษาทางกฎหมาย	120,000	
9 ค่าตอบแทนที่ปรึกษาทางไอที (IT)	120,000	
10 ค่าเบี้ยประชุม	1,200,000	
กรรมการดำเนินการและผู้ร่วมประชุม	560,000	
กรรมการอำนวยการ	84,000	
กรรมการศึกษาและประชาสัมพันธ์	40,000	
กรรมการเงินกู้พิเศษ	60,000	
กรรมการและอนุกรรมการสรรหากรรมการดำเนินการ	70,000	
คณะอนุกรรมการตามข้อบังคับสหกรณ์	180,000	
กรรมการเฉพาะกิจตามความจำเป็น	206,000	
1.2.2 หมวดวัสดุ		1,500,000
1 เครื่องเขียนแบบพิมพ์	500,000	
แบบฟอร์ม ใบคำร้อง ค่าขอกู้เงิน สัญญาเงินกู้ยืมต่างๆ		
รวมทั้งสมุดบัญชีเงินฝาก สลิปเงินฝาก และอื่นๆ		
2 ของใช้สำนักงาน	1,000,000	
1.2.3 หมวดค่าใช้จ่าย		36,241,800
1 ค่าใช้จ่ายวันประชุมใหญ่สามัญประจำปี	3,000,000	

รายละเอียดประกอบประมาณการรายจ่าย ประจำปี 2568

หน่วย : บาท

- ค่ารับรองสมาชิก และค่าใช้จ่ายอื่นๆ	
- พิมพ์หนังสือรายงานประจำปี	
- เงินรางวัลให้สมาชิก	
2 เงินสนับสนุนสวัสดิการมหาวิทยาลัย	1,800,000
สหกรณ์จัดให้ตามจำนวนสมาชิก คนละ 100 บาท	
3 ค่าเช่าสำนักงานสหกรณ์	110,000
4 ค่าบำรุงรักษาและซ่อมแซมครุภัณฑ์สำนักงาน	250,000
5 ค่าบำรุงรักษาและซ่อมยานพาหนะ	200,000
6 ค่าบริการรายปี /รายเดือน	3,245,800
ส่วนสำนักงาน/รายปี	296,000
- เครื่องปรับอากาศ ทุกสำนักงาน	86,000
- เครื่องพิมพ์สมุดคู่ฝาก	20,000
- เครื่องพิมพ์รายงาน	25,000
- เครื่องนับธนบัตร 16 เครื่อง	85,000
- ลิฟท์ ที่สำนักงาน มศว	40,000
- กำจัดปลวก ที่ สหกรณ์ มศว องค์กรักษ์	20,000
- เครื่องถ่ายเอกสาร	20,000
ค่าบำรุงรักษาระบบ/รายปี	2,344,200
ค่าเช่าบริการ Virtualization System (IDC TOT แจ้งวัฒนะ)	987,100
ค่าเช่าบริการใช้งานสำรองข้อมูลระบบงานสหกรณ์ DR Site กรณีระบบงานหลักขัดข้อง กับ บมจ. ริโก้ (ประเทศไทย)	700,000
ค่าบริการบำรุงรักษา Firewall ทุกสำนักงานสหกรณ์	120,000
ค่าบริการบำรุงรักษาโปรแกรมระบบงานสหกรณ์	220,000
ค่าบริการบำรุงรักษาอุปกรณ์คอมพิวเตอร์สำนักงาน	200,000
ค่าบริการต่ออายุและดูแลเว็บไซต์สหกรณ์	19,100
ค่าต่ออายุโดเมนเนมสหกรณ์ SWUTCC ระยะเวลา 3 ปี	2,500
ค่าบริการโปรแกรม AnyDesk	18,000
โปรแกรม AVG Antivirus (ระยะเวลา 3 ปี)	49,500
ค่าบริการ Line OA Official	28,000
ค่าบริการอินเทอร์เน็ต/รายปี/รายเดือน	605,600
ค่าบริการอินเทอร์เน็ต แบบ Fix IP รองรับระบบจัดเก็บ Log และ ระบบ Backup ข้อมูลระบบงานสหกรณ์ออนไลน์	96,000
สำนักงาน มศว ประสานมิตร	44,900
สาขา มศว องค์กรักษ์	30,900
สาขามหาวิทยาลัยบูรพา	19,300
สาขามหาวิทยาลัยทักษิณ	19,300
สาขามหาวิทยาลัยนเรศวร	9,000
สาขามหาวิทยาลัยมหาสารคาม	19,300

รายละเอียดประกอบประมาณการรายจ่าย ประจำปี 2568

หน่วย : บาท

	สาขามหาวิทยาลัยพะเยา	19,300	
	บ้านพักสหกรณ์จังหวัดระยอง	3,800	
	ค่าเช่าพื้นที่โฮสดี้ง TOT IDC	343,800	
7	ค่าเบี้ยประกันภัย		451,000
	- ประกันเงินสดในสำนักงานและสาขา	200,000	
	- ประกันอัคคีภัยสำนักงานและอาคาร	51,000	
	- ประกันโครงการทรัพย์สินในสำนักงานและสาขา	80,000	
	- ประกันภัยรถยนต์	30,000	
	- ประกันชีวิต(หมู่)กรรมการและเจ้าหน้าที่สหกรณ์	90,000	
8	เงินสมทบกองทุนสำรองเลี้ยงชีพ		800,000
9	เงินประกันสังคมและกองทุนทดแทน		500,000
10	ค่ารับรอง		500,000
11	ค่าพาหนะ เบี้ยเลี้ยง		1,600,000
	สำหรับคณะกรรมการดำเนินการ และผู้เข้าร่วมประชุม หรือการปฏิบัติงานนอกสถานที่ และค่าพาหนะเหมาจ่าย ให้ผู้จัดการและผู้จัดการสาขา		
12	ค่าลงทะเบียนสัมมนาและฝึกอบรม		400,000
	สำหรับคณะกรรมการ เจ้าหน้าที่สหกรณ์ หรือคนอื่นที่สหกรณ์ส่งไปร่วมประชุมหรือรับการฝึกอบรม		
13	ค่าจัดพิมพ์ข่าวสหกรณ์และระเบียบ ข้อบังคับ เพื่อจัดส่งให้สมาชิก หน่วยงานที่เกี่ยวข้อง ประมาณ 4,000 ฉบับ/เดือน รวมถึงการส่งข่าวทาง SMS		250,000
14	ค่าจ้างเหมาทำความสะอาด		60,000
15	ค่าธรรมเนียมธนาคาร ไปรษณีย์ และค่าขนส่ง		390,000
16	ค่าเช่าที่พักรายเดือน		100,000
	กรณีส่งเจ้าหน้าที่สหกรณ์ไปประจำสำนักงานสาขา		
17	ค่าน้ำมันรถสหกรณ์และค่าผ่านทาง		200,000
18	ค่าตรวจสอบหลักทรัพย์ค้ำประกัน		150,000
19	ค่าซ่อมแซมสำนักงานสหกรณ์และสาขา		300,000
20	ค่าใช้จ่ายห้องพักสหกรณ์-กทม.		80,000
21	ค่าใช้จ่ายบ้านพักสหกรณ์-ระยอง		50,000
22	ค่าใช้จ่ายบ้านพักสหกรณ์-องครักษ์		200,000
23	ค่าภาษีที่ดิน		100,000
24	ค่าภาษีรถยนต์สหกรณ์		5,000
25	ค่าใช้จ่ายสำหรับสมาชิก		13,000,000
	- ทุนการศึกษาบุตรสมาชิก/ทุนสำเร็จปริญญาตรี		
	- เงินบำเหน็จสมาชิก และเงินบำเหน็จอาวุโส		
	- ช่วยเหลือสมาชิกที่ประสบภัยธรรมชาติ		

รายละเอียดประกอบประมาณการรายจ่าย ประจำปี 2568

หน่วย : บาท

-	ช่วยเหลือสมาชิกในการรักษาพยาบาล		
-	งานสมาชิกที่เกษียณอายุการทำงาน/ของที่ระลึก		
-	เงินสงเคราะห์ในกรณีสมาชิกถึงแก่กรรม		
26	ค่าใช้จ่ายสำหรับเจ้าหน้าที่สหกรณ์	3,000,000	
-	เงินทดแทน เงินช่วยเหลือค่าชุดทำงาน		
-	ค่ารักษาพยาบาล, เบี้ยขยัน และกรณีถึงแก่กรรม		
-	เงินช่วยเหลือค่าเลี้ยงดูบุตรและค่าเล่าเรียนบุตร		
27	ค่าเงินชดเชยตามกฎหมายแรงงาน	4,000,000	
28	ค่าชุดกรรมการ	50,000	
29	ค่าใช้จ่ายในการดำเนินคดี	900,000	
	คดีที่ยังดำเนินการอยู่และหรือคดีใหม่		
30	ค่าใช้จ่ายเบ็ดเตล็ด	50,000	
31	เตรียมจัดงานครบรอบ 57 ปี สอ.มศว ในปี 2568	500,000	
1.2.4	หมวดดงกลาง		2,000,000
	สำรวจจ่ายอื่น ๆ	2,000,000	
1.3	โครงการเพื่อสังคมและอนุรักษ์สิ่งแวดล้อม		800,000
	โครงการสนับสนุนและพัฒนาโรงพยาบาลในชนบท	500,000	
	โครงการอนุรักษ์ และรักษาสภาพแวดล้อมธรรมชาติ	300,000	
1.4	ค่าสาธารณูปโภค (ไฟฟ้า-ประปา-โทรศัพท์)		1,500,000
	สำนักงานสหกรณ์ และสำนักงานสาขา	900,000	
	บ้านพักสหกรณ์ จังหวัดระยอง	200,000	
	อาคารห้องพัก จังหวัดนครนายก	400,000	
1.5	การศึกษาและประชุมสัมมนา		2,000,000
1	โครงการให้ความรู้กับสมาชิก	1	300,000
2	โครงการประชุมสัมมนาสมาชิกตามหน่วยของสหกรณ์	1	200,000
3	โครงการประชุมสัมมนากรรมการและเจ้าหน้าที่สหกรณ์	1	300,000
4	โครงการสัมมนาและทัศนศึกษาภายในประเทศ	1	700,000
5	โครงการสัมมนาและทัศนศึกษาในต่างประเทศ	1	300,000
6	โครงการประชุมสัมมนาคณะกรรมการดำเนินการ	1	200,000
2.	ดอกเบี้ยจ่าย		
2.1	ดอกเบี้ยเบิกเกินบัญชี	300,000	300,000
2.2	ดอกเบี้ยจ่ายเงินกู้ยืมระยะสั้น	40,000,000	40,000,000
3.	งบลงทุน		
3.1	หมวดครุภัณฑ์ (รถยนต์)		2,750,000
	รถยนต์ (ตู้) 7 คัน	2,750,000	
3.2	หมวดครุภัณฑ์ (เครื่องใช้สำนักงาน)		2,450,000

รายละเอียดประกอบประมาณการรายจ่าย ประจำปี 2568

หน่วย : บาท

<u>ระบบกล้องวงจรปิด</u>				150,000
ระบบบันทึก IP Camera 4 CH พร้อมกล้อง 4 ตัว สำนักงานสาขา				150,000
สำรองสำหรับ 2 สำนักงาน				
<u>คอมพิวเตอร์ อุปกรณ์เสริม โทรศัพท์มือถือ และแท็บเล็ต</u>				1,581,000
1	คอมพิวเตอร์ Intel Core i5 RAM 16 GB SSD 1 TB	3	35,000	105,000
2	คอมพิวเตอร์ Intel Core i3 RAM 8 GB SSD 512 GB	5	25,000	125,000
3	คอมพิวเตอร์ Intel Core i7 RAM 16 GB SSD1 TB การ์ดจอแยก	1	60,000	60,000
4	จอภาพคอมพิวเตอร์ ขนาด 19.5 - 24 นิ้ว	6	3,500	21,000
5	เครื่องพิมพ์งานสกรีน Laser HP Pro 4003dn	3	15,000	45,000
6	เครื่องพิมพ์งานสกรีน Laser HP 107w	5	3,000	15,000
7	เครื่องสำรองไฟฟ้า ขนาด 2000 VA	4	25,000	100,000
8	เครื่องสำรองไฟฟ้า ขนาด 1000 VA	2	15,000	30,000
9	เครื่องสำรองไฟฟ้า ขนาด 500-800 VA	2	15,000	30,000
10	กล้องถ่ายภาพ Canon EOS R10 พร้อมแฟลช Godox V860III	1	60,000	60,000
11	ระบบประชุม สำหรับห้องประชุมคณะกรรมการ	1	500,000	500,000
12	Firewall สำหรับระบบสกรีนออนไลน์	2	220,000	440,000
13	ปรับปรุงระบบบันทึกกล้องวงจรปิดสำนักงานสกรีน	1	50,000	50,000
<u>เครื่องปรับอากาศ ขนาด 36,000 บีทียู</u>				240,000
สำนักงานอาคารสกรีนอมรินทร์ มศว				4 60,000 240,000
<u>เครื่องทำน้ำอุ่นพร้อมติดตั้ง</u>				144,000
1	ห้องพักอาคารเก่าที่บ้านพักสกรีน จังหวัดระยอง	14	8,000	112,000
2	ในห้องพัก ที่อาคารสกรีนฯ มศว	4	8,000	32,000
<u>ครุภัณฑ์ 6 สำนักงาน</u>				335,000
1	ตู้เก็บเอกสาร 2 ประตู	3	8,000	24,000
2	ชั้นเหล็กเก็บเอกสาร 4 ชั้น	2	8,000	16,000
3	เครื่องคำนวณ	5	4,000	20,000
4	เครื่องพิมพ์สมุดคู่ฝาก เงินรับฝาก	3	35,000	105,000
5	เครื่องตรวจนับธนบัตร	3	20,000	60,000
6	เครื่องตรวจสอบลายมือชื่อ สมุดรับฝากเงิน	4	2,500	10,000
7	เก้าอี้สำนักงาน	20	5,000	100,000
3.2	หมวดประชาสัมพันธ์ (ค่าใช้จ่ายประชาสัมพันธ์)			100,000
ค่าพัฒนาเว็บไซต์สกรีน (SWUTCC) ต่อเนื่อง				50,000
ค่าใช้จ่ายประชาสัมพันธ์ทั่วไป				50,000
3.3	หมวดซอฟต์แวร์คอมพิวเตอร์ และคำลิขสิทธิ์			2,090,200
ซอฟต์แวร์				2,090,200
1	Microsoft OfficeStd 2016 SNGL OLP NL Acdmc	10	3,140	31,400
2	ติดตั้งระบบจัดเก็บข้อมูลจราจรคอมพิวเตอร์ แบบรวมศูนย์			486,000
3	พัฒนาระบบข้อมูลสกรีน Web Application (ส่วนต่อ)			1,272,800

รายละเอียดประกอบประมาณการรายจ่าย ประจำปี 2568

หน่วย : บาท

4	พัฒนาระบบข้อมูลสหกรณ์ Mobile App. (ส่วนต่อ)	300,000	
3.4	หมวดปรับปรุงอาคาร (ก่อสร้างต่อเติมปรับปรุงสำนักงาน)		14,200,000
1	ปรับปรุงสำนักงานใหญ่ ที่ประสานมิตร พร้อมเฟอร์นิเจอร์	5,960,000	
2	ปรับปรุงห้องประชุมสำนักงานใหญ่ พร้อมเฟอร์นิเจอร์	5,240,000	
3	ตั้งสำนักงานสาขาใหม่	3,000,000	
3.5	หมวดที่ดิน		220,000,000
1	ซื้อที่ดินหรือที่ดินพร้อมอาคาร เพื่อการลงทุนของสหกรณ์ เนื้อที่ 400-800 ตารางวา กรุงเทพมหานคร	200,000,000	
2	ซื้อที่ดินสมาชิก (ที่ถูกขายทอดตลาดและมีหนี้ต่อสหกรณ์)	20,000,000	
	รวมทั้งหมด		355,660,400

มติที่ประชุม

วาระที่ 4.4 พิจารณาตั้งผู้ตรวจสอบกิจการสหกรณ์

ตามที่สหกรณ์ออมทรัพย์มหาวิทยาลัยศรีนครินทรวิโรฒ จำกัด ประกาศรับสมัครรับเลือกตั้งเป็นผู้ตรวจสอบกิจการไปตั้งแต่วันที่ 25 พฤศจิกายน 2567 ถึง วันที่ 17 ธันวาคม 2567 และมีผู้มาสมัครรับเลือกตั้งเป็นผู้ตรวจสอบกิจการเพียง 1 ราย

คณะกรรมการดำเนินการสหกรณ์ออมทรัพย์มหาวิทยาลัยศรีนครินทรวิโรฒ จำกัด ขอเสนอที่ประชุมใหญ่สามัญประจำปี 2568 พิจารณาให้ นายวิฑูรย์ วัฒนศักดิ์ อายุ 76 ปี

เป็นผู้ตรวจสอบกิจการสหกรณ์ ประจำปี 2568 เป็นระยะเวลา 1 ปี และอนุมัติค่าธรรมเนียมการตรวจสอบกิจการ เป็นจำนวนเงิน 220,000.00 บาท (สองแสนสองหมื่นบาทถ้วน)

มติที่ประชุม

วาระที่ 4.5 พิจารณาเลือกผู้ตรวจสอบบัญชีสหกรณ์ 2568

คณะกรรมการดำเนินการสหกรณ์ออมทรัพย์มหาวิทยาลัยศรีนครินทรวิโรฒ จำกัด ขอเสนอที่ประชุมใหญ่สามัญประจำปี 2568 ตั้งผู้สอบบัญชีสหกรณ์ออมทรัพย์มหาวิทยาลัยศรีนครินทรวิโรฒ จำกัด สำหรับปีทางบัญชีสิ้นสุดวันที่ 31 ธันวาคม 2568 พิจารณา 2 ราย ดังนี้

1. นางสาวฉัตรภรณ์ ลีศักรานนท์ บริษัท มนตรีสอบบัญชีและกฎหมาย จำกัด

การเข้าสอบบัญชีสหกรณ์

การเข้าตรวจสอบ ดำเนินการโดยหัวหน้าสำนักผู้สอบบัญชีและผู้สอบบัญชี จะเข้าตรวจสอบนับจากวันที่นายทะเบียนสหกรณ์ได้แต่งตั้งให้เป็นผู้สอบบัญชีแล้ว และมอบหมายให้ผู้ช่วยสอบบัญชีเข้าตรวจสอบบัญชีทั้งส่วนกลางและหน่วยงานในภูมิภาค รวม 10 ครั้ง ครั้งละไม่น้อยกว่า 2 - 4 วันทำการ เข้าร่วมประชุมคณะกรรมการและประชุมใหญ่ จำนวน 2 ครั้ง โดยมีจำนวนผู้ช่วยผู้สอบบัญชีไม่น้อยกว่า 5-8 คน หรือตามที่กรมตรวจบัญชีสหกรณ์กำหนด

รายงานผลการตรวจสอบบัญชีทุกไตรมาส (3 เดือนต่อครั้ง)

ระยะเวลาการแสดงความเห็นต่องบการเงินและส่งมอบรายงานการสอบบัญชีหลังจากสหกรณ์ได้จัดทำงบการเงินเสร็จสมบูรณ์แล้วภายใน 5 วัน

ผู้สอบบัญชีหลัก นางสาวฉัตรภรณ์ ลีศักรานนท์
เลขทะเบียนผู้สอบบัญชีรับอนุญาต 10365

ผู้สอบบัญชีสำรอง นายมนตรี ช่วยชู
เลขทะเบียนผู้สอบบัญชีรับอนุญาต 3214

เสนอค่าธรรมเนียมการสอบบัญชี เป็นจำนวนเงิน 330,000.00 บาท (สามแสนสามหมื่นบาทถ้วน) โดยจะเรียกครั้งเดียว เมื่อได้ผ่านการอนุมัติจากที่ประชุมใหญ่เรียบร้อยแล้ว

2. นายสิริวิชญ์ ไพศาสตร์ บริษัท เอ็น.เอส.เค. สอบบัญชีและกฎหมาย จำกัด

การเข้าสอบบัญชีสหกรณ์

1. ตรวจระหว่างปี สำหรับงวดตั้งแต่วันที่ 1 มกราคม 2568 – 30 มิถุนายน 2568
ณ สำนักงานใหญ่ เดือนที่จะปฏิบัติงาน กรกฎาคม 2568
2. ตรวจสอบงวดประจำปี 2568 (ทั้งที่สำนักงานใหญ่และสำนักงานสาขา) เพื่อให้
ความเห็นต่องบการเงิน สำหรับปีสิ้นสุดวันที่ 31 ธันวาคม 2568 จำนวน 4 ครั้ง
3. เข้าร่วมประชุมคณะกรรมการและประชุมใหญ่ จำนวน 2 ครั้ง

ผู้สอบบัญชีลำดับที่ 1 นายสิริวิชญ์ ไพศาสตร์
เลขทะเบียนผู้สอบบัญชีรับอนุญาต 10136

ผู้สอบบัญชีลำดับที่ 2 นายนิว หาญศักดิ์
เลขทะเบียนผู้สอบบัญชีรับอนุญาต 12322

ปฏิบัติตามแผนการสอบบัญชี ปีละ 8 ครั้ง (รวมการเข้าร่วมประชุมคณะกรรมการ
และประชุมใหญ่) การตรวจสอบบัญชีระหว่างปีและสิ้นปีแต่ละครั้งใช้เวลาประมาณ 3-5 วันทำการ
โดยมีผู้ช่วยผู้สอบบัญชี อย่างน้อย 6 คน ครบตามที่กรมตรวจบัญชีสหกรณ์กำหนด

เสนอค่าธรรมเนียมการสอบบัญชี เป็นจำนวนเงิน 500,000.00 บาท (ห้าแสนบาทถ้วน)
โดยจะเรียกครั้งเดียว เมื่อได้ผ่านการอนุมัติจากที่ประชุมใหญ่เรียบร้อยแล้วภายใน 3 วันทำการ
โดยไม่รวมค่าใช้จ่ายในการขอคำยืนยันยอดและการสอบทานหนี้

มติที่ประชุม

วาระที่ 4.6 พิจารณากำหนดวงเงินซึ่งสหกรณ์อาจกู้ยืม หรือค้ำประกัน ประจำปี 2568

คณะกรรมการดำเนินการสหกรณ์ออมทรัพย์มหาวิทยาลัยศรีนครินทรวิโรฒ จำกัด ได้พิจารณาความจำเป็นในการสำรองเงินให้เกิดสภาพคล่อง เพื่อรองรับการให้บริการแก่สมาชิก เนื่องจากปัจจุบันสหกรณ์มีทุนดำเนินการมากกว่าหนึ่งหมื่นห้าพันล้านบาท และเป็นเงินที่รับฝากจากสมาชิกมากกว่าเจ็ดพันล้านบาท

จึงกำหนดวงเงินซึ่งสหกรณ์อาจกู้ยืมได้ ประจำปี 2568 เป็นจำนวนเงิน 4,000,000,000 บาท (สี่พันล้านบาทถ้วน) เท่ากับวงเงินซึ่งสหกรณ์กู้ยืม ประจำปี 2567

มติที่ประชุม

วาระที่ 4.7 พิจารณาขอโอนเงินรอตรวจสอบสมทบ เข้าทุนสำรอง

ด้วยสหกรณ์ออมทรัพย์มหาวิทยาลัยศรีนครินทรวิโรฒ จำกัด ได้ทำการปิดบัญชีประจำปี 2567 พบว่ามีเงินจำนวนหนึ่งที่ไม่สามารถตรวจสอบยืนยันผู้ที่โอนเงินมายังบัญชีเงินฝากธนาคารของสหกรณ์ฯ ได้ สหกรณ์รับรู้แสดงไว้ในรายการหนี้สินอื่นในงบการเงินที่บันทึกบัญชีก่อนเดือน มกราคม 2568 ซึ่งมีระยะเวลาเกิน 10 ปี จำนวนทั้งสิ้น 28 รายการ เป็นเงินจำนวน 562,172.05 บาท (ห้าแสนหกหมื่นสองพันหนึ่งร้อยเจ็ดสิบสองบาทห้าสตางค์)

รายการดังกล่าวข้างต้น สหกรณ์ฯ ได้ประกาศผ่านช่องทางต่าง ๆ ของสหกรณ์ฯ แล้ว เพื่อให้สมาชิกตรวจสอบยอดเงินโอนมายังบัญชีเงินฝากธนาคารของสหกรณ์ฯ แต่ไม่มีผู้ใดนำหลักฐานมาแสดงแต่อย่างใด และทางฝ่ายบัญชีได้บันทึกข้อมูลเป็นไปตามมาตรฐานการบัญชีเป็นปัจจุบัน และแสดงในงบการเงินเป็นที่เรียบร้อยแล้ว

ในการนี้ เพื่อเป็นการชำระบัญชีเงินรอตรวจสอบที่มียอดค้างบัญชีเป็นระยะเวลานาน ตามคำแนะนำของกรมตรวจบัญชีสหกรณ์ ที่ กษ 0404/5705 ลงวันที่ 4 สิงหาคม 2543 และข้อบังคับ สอ.มศว พ.ศ. 2567 ข้อ 30 วรรค 1 และวรรค 2 ที่ประชุมประจำเดือนคณะกรรมการดำเนินการ ชุดที่ 60 ครั้งที่ 14/2567 เมื่อวันที่ 21 ธันวาคม 2567 จึงมีมติให้นำเงินรอตรวจสอบดังกล่าวที่ระยะเวลาเกิน 10 ปี จำนวน 28 รายการ เป็นเงิน 562,172.05 บาท เสนอที่ประชุมใหญ่สามัญประจำปี 2568 ดำเนินการดังนี้

อนุมัติให้สหกรณ์ฯ โอนเงินรอตรวจสอบที่บันทึกบัญชีก่อนเดือน มกราคม 2557 จำนวน 28 รายการ เป็นเงิน 562,172.05 บาท (ห้าแสนหกหมื่นสองพันหนึ่งร้อยเจ็ดสิบสองบาทห้าสตางค์) เข้าบัญชีทุนสำรองของสหกรณ์ฯ (ตามรายละเอียดแนบ)

จึงเสนอที่ประชุมใหญ่เพื่อโปรดพิจารณาอนุมัติ

มติที่ประชุม

รายการเงินรอตรวจสอบ

ลำดับ	รายการเงินรอตรวจสอบ	จำนวนเงิน	วันที่โอนเข้าบัญชี
1	เงินโอนเข้าบัญชีธนาคารกรุงเทพ สาขามหาวิทยาลัยศรีนครินทรวิโรฒ	2,100.00	ปี 2539
2	เงินโอนเข้าบัญชีธนาคารไทยพาณิชย์ สาขาอโศก	4,200.00	1 กุมภาพันธ์ 2543
3	เงินโอนเข้าบัญชีธนาคารกรุงเทพ สาขามหาวิทยาลัยศรีนครินทรวิโรฒ	50,000.00	15 ตุลาคม 2544
4	เงินโอนเข้าบัญชีธนาคารกรุงเทพ สาขามหาวิทยาลัยศรีนครินทรวิโรฒ	1,400.00	23 กรกฎาคม 2546
5	เงินโอนเข้าบัญชีธนาคารกรุงเทพ สาขามหาวิทยาลัยศรีนครินทรวิโรฒ	3,975.05	7 พฤศจิกายน 2546
6	เงินโอนเข้าบัญชีธนาคารกรุงเทพ สาขามหาวิทยาลัยศรีนครินทรวิโรฒ	1,329.00	11 พฤษภาคม 2547
6	เงินโอนเข้าบัญชีธนาคารกรุงเทพ สาขามหาวิทยาลัยศรีนครินทรวิโรฒ	1,329.00	11 พฤษภาคม 2547
7	เงินโอนเข้าบัญชีธนาคารไทยพาณิชย์ สาขาอโศก	1,100.00	1 พฤศจิกายน 2548
8	เงินโอนเข้าบัญชีธนาคารกรุงเทพ สาขามหาวิทยาลัยศรีนครินทรวิโรฒ	500.00	9 ธันวาคม 2548
9	เงินโอนเข้าบัญชีธนาคารไทยพาณิชย์ สาขาอโศก	2,800.00	4 พฤษภาคม 2549
10	เงินโอนเข้าบัญชีธนาคารไทยพาณิชย์ สาขาอโศก	1,100.00	13 กรกฎาคม 2549
11	เงินโอนเข้าบัญชีธนาคารไทยพาณิชย์ สาขาอโศก	1,000.00	14 ธันวาคม 2549
12	เงินโอนเข้าบัญชีธนาคารไทยพาณิชย์ สาขาอโศก	3,000.00	4 ธันวาคม 2551
13	เงินโอนเข้าบัญชีธนาคารไทยพาณิชย์ สาขาอโศก	30,000.00	10 มีนาคม 2552
14	เงินโอนเข้าบัญชีธนาคารกรุงเทพ สาขามหาวิทยาลัยศรีนครินทรวิโรฒ	361.00	14 สิงหาคม 2552
15	เงินโอนเข้าบัญชีธนาคารกรุงเทพ สาขามหาวิทยาลัยศรีนครินทรวิโรฒ	250.00	26 เมษายน 2553
16	เงินโอนเข้าบัญชีธนาคารไทยพาณิชย์ สาขาอโศก	10,000.00	8 กุมภาพันธ์ 2555
17	เงินโอนเข้าบัญชีธนาคารไทยพาณิชย์ สาขาอโศก	100,000.00	29 กุมภาพันธ์ 2555
18	เงินโอนเข้าบัญชีธนาคารไทยพาณิชย์ สาขาอโศก	15,000.00	21 มีนาคม 2555
19	เงินโอนเข้าบัญชีธนาคารทหารไทย สาขาอโศก	12,000.00	29 มิถุนายน 2555
20	เงินโอนเข้าบัญชีธนาคารทหารไทย สาขาอโศก	100.00	11 ธันวาคม 2555
21	เงินโอนเข้าบัญชีธนาคารไทยพาณิชย์ สาขาอโศก	300,000.00	13 ธันวาคม 2555
22	เงินโอนเข้าบัญชีธนาคารไทยพาณิชย์ สาขาอโศก	11,000.00	11 มีนาคม 2556
23	เงินโอนเข้าบัญชีธนาคารกรุงเทพ สาขามหาวิทยาลัยศรีนครินทรวิโรฒ	2,100.00	25 มีนาคม 2556
24	เงินโอนเข้าบัญชีธนาคารกรุงเทพ สาขามหาวิทยาลัยศรีนครินทรวิโรฒ	1,000.00	26 มีนาคม 2556
25	เงินโอนเข้าบัญชีธนาคารไทยพาณิชย์ สาขาอ้อมมหาวิทยาลัยศรีนครินทรวิโรฒ องค์กรักซ์	1,000.00	10 เมษายน 2556
26	เงินโอนเข้าบัญชีธนาคารไทยพาณิชย์ สาขาอโศก	5,000.00	11 เมษายน 2556
27	เงินโอนเข้าบัญชีธนาคารไทยพาณิชย์ สาขาอ้อมมหาวิทยาลัยศรีนครินทรวิโรฒ องค์กรักซ์	190.00	12 กรกฎาคม 2556
28	เงินโอนเข้าบัญชีธนาคารธนชาต สาขาอโศก	1,667.00	31 กรกฎาคม 2556
รวม		562,172.05	

วาระที่ 4.8 พิจารณานุมัติตัดหนี้สูญ

สหกรณ์ออมทรัพย์มหาวิทยาลัยศรีนครินทรวิโรฒ จำกัด ได้ติดตามหนี้และดำเนินคดีกับลูกหนี้ค้างชำระเงินกู้สามัญ/พิเศษ จนศาลได้มีคำพิพากษาให้ลูกหนี้ชำระหนี้ให้กับสหกรณ์นั้น ในการนี้ สหกรณ์ได้ดำเนินการบังคับคดียึดทรัพย์สินของลูกหนี้ออกขายทอดตลาด รวมทั้งการขอแบ่งทรัพย์จากเจ้าหนี้รายอื่นเพื่อนำเงินมาชำระหนี้แล้ว แต่ยังคงมีหนี้ค้างชำระกับสหกรณ์อยู่อีกจำนวนหนึ่ง ซึ่งสหกรณ์ไม่สามารถหาทรัพย์สินอื่นของลูกหนี้เพื่อนำออกขายนำเงินมาชำระหนี้ได้อีกอีกทั้งเป็นหนี้ที่ไม่ก่อให้เกิดรายได้ และเป็นหนี้ที่ค้างชำระมาเป็นระยะเวลาเกินกว่า 10 ปี ในการนี้ จึงขอให้ที่ประชุมพิจารณาตัดหนี้สูญลูกหนี้ค้างชำระ จำนวน 2 ราย ดังต่อไปนี้

1. นางจกกลณี คุปต์บดินทร์ (ผู้กู้) เลขทะเบียนสมาชิก 710067-004685 สังกัดสมาชิกสหกรณ์ออมทรัพย์มหาวิทยาลัยศรีนครินทรวิโรฒ จำกัด สาขาวิทยาลัยมหาสารคาม ได้กู้ยืมเงินประเภทเงินกู้พิเศษ ตามสัญญาเงินกู้เลขที่ พล 51-40040-4 เมื่อวันที่ 8 ตุลาคม 2551 จำนวน 950,000 บาท โดยมีโฉนดที่ดินเลขที่ 78241 ตำบลแก่งเลิงจาน อำเภอเมือง จังหวัดมหาสารคาม เนื้อที่ 1 ไร่ และโฉนดที่ดินเลขที่ 78247 ตำบลแก่งเลิงจาน อำเภอเมือง จังหวัดมหาสารคาม เนื้อที่ 2 งาน 79 ตารางวา มาจำนองเป็นประกัน

ภายหลังจากที่ได้ทำสัญญากู้และได้รับเงินกู้ไปครบถ้วนแล้วได้ผิดนัดชำระหนี้ สหกรณ์ได้ทวงถามหลายครั้ง สุดท้ายได้ดำเนินคดีต่อศาล และเมื่อวันที่ 31 พฤษภาคม 2553 ศาลได้มีคำพิพากษาให้จำเลยชำระเงินจำนวน 972,598.53 บาท พร้อมดอกเบี้ยในอัตราร้อยละ 6.25 ต่อปี ของต้นเงิน 933,899.28 บาท นับถัดจากวันฟ้องเป็นต้นไป (ฟ้องวันที่ 30 เมษายน 2553) หากไม่ชำระให้นำที่ดินโฉนดเลขที่ 78241 ตำบลแก่งเลิงจาน อำเภอเมือง จังหวัดมหาสารคาม กับโฉนดที่ดินเลขที่ 78247 ตำบลแก่งเลิงจาน อำเภอเมือง จังหวัดมหาสารคาม ออกขายทอดตลาด นำเงินมาชำระหนี้แก่โจทก์จนครบถ้วน

เจ้าพนักงานบังคับคดีได้ขายทรัพย์ทั้งสองแปลงไป เมื่อวันที่ 22 มกราคม 2558 โดยโฉนดที่ดินเลขที่ 78241 ขายได้ 190,000 บาท และโฉนดที่ดินเลขที่ 78247 ขายได้ 130,000 บาท

สหกรณ์ได้ติดตามทรัพย์สินอื่นแล้ว แต่ลูกหนี้ไม่มีทรัพย์สินอื่นใดให้สหกรณ์บังคับคดีได้อีกอีกทั้งหนี้ได้ค้างชำระมาเป็นระยะเวลาเกินกว่า 10 ปี ณ วันที่ครบกำหนดการบังคับคดีลูกหนี้มีหนี้คงเหลือจำนวน 597,890.60 บาท

จึงขอตัดหนี้สูญจำนวน 597,890.60 บาท (ห้าแสนเก้าหมื่นเจ็ดพันแปดร้อยเก้าสิบบาท หกสิบสตางค์)

2. นางสาวพรชชกร รอดประชา (ผู้กู้) เลขทะเบียนสมาชิก 128015-008453 สังกัดสมาชิกสหกรณ์ออมทรัพย์มหาวิทยาลัยศรีนครินทรวิโรฒ จำกัด ได้กู้ยืมเงินประเภทเงินกู้พิเศษ ตามสัญญาเงินกู้เลขที่ พล 53-50028-4 เมื่อวันที่ 28 เมษายน 2553 จำนวน 800,000 บาท โดยมีโฉนดที่ดินเลขที่ 76750 ตำบลลำผักกูด (คลองรังสิตฝั่งใต้) อำเภอธัญบุรี (กลางเมือง) จังหวัดปทุมธานี เนื้อที่ 22.7 ตารางวา พร้อมสิ่งปลูกสร้าง มาจำนองเป็นประกัน

ภายหลังจากที่ได้ทำสัญญากู้และได้รับเงินกู้ไปครบถ้วนแล้วได้ผิดนัดชำระหนี้ สหกรณ์ ได้ทวงถามหลายครั้ง สุดท้ายได้ดำเนินคดีต่อศาล และเมื่อวันที่ 11 มีนาคม 2556 ศาลได้มีคำพิพากษา ให้จำเลยชำระเงินจำนวน 760,176.08 บาท พร้อมดอกเบี้ยในอัตราร้อยละ 6.25 ต่อปี ของต้นเงิน 760,176.08 บาท นับถัดจากวันที่ 11 มีนาคม 2556 เป็นต้นไป หากไม่ชำระให้นำที่ดินโฉนด เลขที่ 76750 ตำบลลำผักกูด (คลองรังสิตฝั่งใต้) อำเภอธัญบุรี (กลางเมือง) จังหวัดปทุมธานี เนื้อที่ 22.7 ตารางวา พร้อมสิ่งปลูกสร้าง ออกขายทอดตลาดนำเงินมาชำระหนี้แก่โจทก์จนครบถ้วน

สหกรณ์ได้ตั้งเรื่องบังคับคดียึดทรัพย์ออกขายทอดตลาด ซึ่งเจ้าพนักงานบังคับคดี ได้ขายทรัพย์ไป เมื่อวันที่ 1 มิถุนายน 2560 ในราคา 510,000 บาท

สหกรณ์ได้ติดตามทรัพย์สินอื่นแล้ว แต่ลูกหนี้ไม่มีทรัพย์สินอื่นใดให้สหกรณ์บังคับคดีได้อีก อีกทั้งหนี้ได้ค้างชำระมาเป็นระยะเวลาเกินกว่า 10 ปี ณ วันที่ครบกำหนดการบังคับคดีลูกหนี้มีหนี้ คงเหลือจำนวน 519,448.22 บาท

จึงขอตัดหนี้สูญจำนวน 519,448.22 บาท (ห้าแสนหนึ่งหมื่นเก้าพันสี่ร้อยสี่สิบแปดบาท ยี่สิบสองสตางค์)

มติที่ประชุม

วาระที่ 4.9 นโยบายสหกรณ์ออมทรัพย์มหาวิทยาลัย ศรีนครินทรวิโรฒ จำกัด ประจำปี 2568

ในปี 2568 สหกรณ์มีเป้าหมายสำคัญในการพัฒนาการดำเนินงานให้มีประสิทธิภาพยิ่งขึ้น พร้อมกับสร้างความยั่งยืนในระยะยาวให้แก่สมาชิกและชุมชนที่เกี่ยวข้อง ด้วยความเปลี่ยนแปลงของสภาพเศรษฐกิจและสังคม สหกรณ์จึงจำเป็นต้องปรับตัวและพัฒนานโยบายใหม่ ๆ เพื่อเสริมสร้างความมั่นคงทางการเงิน ยกกระดับการให้บริการ และพัฒนาการบริหารจัดการในทุกด้าน

นโยบายที่เสนอในครั้งนี้ได้ถูกพัฒนาขึ้นจากความต้องการและข้อเสนอแนะของสมาชิก และนำมาจัดทำเป็นแผนยุทธศาสตร์สหกรณ์ออมทรัพย์ มหาวิทยาลัยศรีนครินทรวิโรฒ โดยมุ่งเน้นไปที่การบริหารจัดการการเงินอย่างมีประสิทธิภาพ การปรับปรุงระบบการให้บริการสมาชิก การเสริมสร้างการบริหารความเสี่ยง และการใช้เทคโนโลยีเพื่อสนับสนุนการดำเนินงานในระยะยาว นอกจากนี้ สหกรณ์ยังให้ความสำคัญกับความยั่งยืนและความรับผิดชอบต่อสังคม เพื่อตอบสนองต่อความคาดหวังของชุมชนและสังคมในปัจจุบัน โดยมีเป้าประสงค์ดังต่อไปนี้

1. พัฒนาระบบเทคโนโลยีเพื่อการให้บริการทางการเงิน

- นำระบบเทคโนโลยีสารสนเทศมาประยุกต์ใช้ในกระบวนการทำงาน เพื่อให้บริการทางการเงินที่มีประสิทธิภาพ รวดเร็ว และปลอดภัย
- สร้างแพลตฟอร์มดิจิทัลที่ทันสมัยเพื่อให้สมาชิกสามารถเข้าถึงข้อมูลและบริการได้ทุกที่ทุกเวลา

2. เพิ่มประสิทธิภาพการบริหารจัดการทางการเงินส่วนบุคคลของสมาชิก

- จัดทำโปรแกรมการศึกษาทางการเงินและการออม เพื่อเสริมสร้างความรู้และทักษะในการบริหารจัดการทางการเงินส่วนบุคคลในอนาคตให้กับสมาชิก
- เสนอผลิตภัณฑ์ทางการเงินที่หลากหลายและตอบสนองต่อความต้องการที่แตกต่างของสมาชิก

3. ส่งเสริมการออมและการลงทุนของสมาชิกอย่างยั่งยืน

- ส่งเสริมการออมอย่างต่อเนื่องและสร้างวัฒนธรรมการออมในกลุ่มสมาชิก
- สนับสนุนการลงทุนในโครงการหารายได้เสริมที่มีความยั่งยืนและเป็นประโยชน์ต่อสมาชิก

4. เสริมสร้างความสัมพันธ์และความพึงพอใจของสมาชิก

- พัฒนากลยุทธ์ในการสื่อสารและให้บริการที่เป็นมิตรและเน้นสมาชิกเป็นศูนย์กลาง
- จัดกิจกรรมและโปรแกรมพิเศษเพื่อเสริมสร้างความสัมพันธ์และความร่วมมือระหว่างสมาชิก

5. เพิ่มประสิทธิภาพและประสิทธิผลในการดำเนินงานของสหกรณ์

- ปรับปรุงกระบวนการทำงานให้มีประสิทธิภาพและลดขั้นตอนที่ไม่จำเป็น
- พัฒนาความรู้ ทักษะและความสามารถของพนักงานผ่านการอบรมและการพัฒนาอย่างต่อเนื่อง

6. สร้างความเข้มแข็งและความมั่นคงทางการเงินในระยะยาว

- บริหารจัดการสินทรัพย์และหนี้สินอย่างมีประสิทธิภาพเพื่อสร้างความมั่นคงทางการเงิน
- เพิ่มรายได้และกำไรจากการดำเนินงานและการลงทุนที่มีความเสี่ยงต่ำ

เพื่อให้การกำหนดนโยบายบรรลุตามเป้าประสงค์ที่กำหนดไว้ จึงได้มีการกำหนดนโยบายในแต่ละยุทธศาสตร์ไว้ดังนี้

1. ยุทธศาสตร์ด้านเทคโนโลยีและนวัตกรรม

นโยบาย :

- 1.1 พัฒนาระบบแพลตฟอร์มออนไลน์สำหรับการทำธุรกรรมและการสื่อสารกับสมาชิก
- 1.2 นำระบบการจัดการข้อมูลที่ทันสมัยมาใช้เพื่อเพิ่มประสิทธิภาพในการบริหารจัดการ
- 1.3 พัฒนาแอปพลิเคชันเพื่อการเข้าถึงข้อมูลและบริการทางการเงินได้ทุกที่ทุกเวลา

2. ยุทธศาสตร์ด้านการเพิ่มสมาชิกและการเสริมสร้างความสัมพันธ์

นโยบาย :

- 2.1 จัดกิจกรรมการตลาดและประชาสัมพันธ์เพื่อดึงดูดสมาชิกใหม่
- 2.2 สร้างโปรแกรมสมาชิกสัมพันธ์และกิจกรรมชุมชนเพื่อสร้างความผูกพัน
- 2.3 ให้สิทธิประโยชน์และโปรโมชั่นพิเศษสำหรับสมาชิกที่มีประวัติทางการเงินดี

3. ยุทธศาสตร์ด้านการบริหารจัดการทางการเงิน

นโยบาย :

- 3.1 วางแผนการลงทุนในโครงการที่มีความเสี่ยงต่ำและมีผลตอบแทนที่มั่นคง
- 3.2 ควบคุมค่าใช้จ่ายและเพิ่มรายได้จากการดำเนินงาน
- 3.3 จัดทำแผนบริหารความเสี่ยงทางการเงินและทบทวนอย่างสม่ำเสมอ

4. ยุทธศาสตร์ด้านการพัฒนาศักยภาพสมาชิกและพนักงาน

นโยบาย :

- 4.1 จัดโปรแกรมการฝึกอบรมและการพัฒนาทักษะทางการเงินส่วนบุคคลสำหรับสมาชิก
- 4.2 พัฒนาหลักสูตรการอบรมสำหรับเจ้าหน้าที่ ในด้านการบริการและการบริหารจัดการ
- 4.3 ส่งเสริมการเรียนรู้และการพัฒนาตนเองอย่างต่อเนื่อง

5. ยุทธศาสตร์ด้านการสร้างความเชื่อมั่นและความโปร่งใส

นโยบาย :

- 5.1 พัฒนาระบบการตรวจสอบภายในและภายนอกเพื่อความโปร่งใสและเปิดเผยข้อมูล
- 5.2 จัดทำรายงานการดำเนินงานและการเงินอย่างเป็นระบบและเปิดเผยต่อสมาชิก
- 5.3 ส่งเสริมวัฒนธรรมองค์กรที่เน้นความซื่อสัตย์และการปฏิบัติตามหลักจริยธรรม

มติที่ประชุม

วาระที่ 4.10

พิจารณาเลือกตั้งประธานและกรรมการดำเนินการแทนกรรมการที่หมดวาระในปี 2567

รับรองผลการเลือกตั้งประธานและกรรมการดำเนินการแทนกรรมการชุดที่ 61 ประจำปี 2568

ในปี 2567 มีกรรมการดำเนินการที่ต้องออกตามวาระจำนวน 8 คน จากหน่วยต่าง ๆ ดังนี้

หน่วยมหาวิทยาลัยศรีนครินทรวิโรฒ

- | | |
|---------------------------------|--------------|
| 1. นายชาญวิทย์ เทียมบุญประเสริฐ | ครบวาระที่ 2 |
| 2. นายอมรพงศ์ สุธรรมรักษ์ | ครบวาระที่ 1 |
| 3. นายบัญชา นิยมประเสริฐ | ครบวาระที่ 2 |
| 4. นางนงนารถ ชัยรัตน์ | ครบวาระที่ 1 |

หน่วยมหาวิทยาลัยบูรพา

- | | |
|------------------------|--------------|
| 5. นายไพบุลย์ มณเฑาะว์ | ครบวาระที่ 2 |
|------------------------|--------------|

หน่วยมหาวิทยาลัยนเรศวร

- | | |
|------------------------|--------------|
| 6. นายรุ่งรัตน์ พระนาค | ครบวาระที่ 1 |
|------------------------|--------------|

หน่วยมหาวิทยาลัยมหาสารคาม

- | | |
|--------------------------|--------------|
| 7. นายสวัสดิ์ วิชระโกชน์ | ครบวาระที่ 1 |
|--------------------------|--------------|

หน่วยมหาวิทยาลัยทักษิณ

- | | |
|------------------|--------------|
| 8. นายพีระ ทองมี | ครบวาระที่ 1 |
|------------------|--------------|

ตามระเบียบว่าด้วยคณะกรรมการดำเนินการ และการสรรหา พ.ศ. 2552 ให้ตั้งคณะกรรมการสรรหา ทำหน้าที่ดำเนินการจัดการสรรหากรรมการดำเนินการแทนกรรมการดำเนินการที่หมดวาระ ในวันพฤหัสบดีที่ 21 พฤศจิกายน 2567

ดังนี้

ผลการลงคะแนนสรรหา มีผู้ได้รับการสรรหาเป็นกรรมการดำเนินการ ประจำปี 2567

- | | |
|----------------------------|---------------------------------|
| 1. นางนงนารถ ชัยรัตน์ | หน่วยมหาวิทยาลัยศรีนครินทรวิโรฒ |
| 2. นางบุษกร สุวิสุทธิ | หน่วยมหาวิทยาลัยศรีนครินทรวิโรฒ |
| 3. นายณธกร คุ่มจั่น | หน่วยมหาวิทยาลัยศรีนครินทรวิโรฒ |
| 4. นายณัฐพฤทธ์ แก้วพิบูลย์ | หน่วยมหาวิทยาลัยศรีนครินทรวิโรฒ |
| 5. นางมณฑา อ่ำช้าง | หน่วยมหาวิทยาลัยบูรพา |
| 6. นายพีระ ทองมี | หน่วยมหาวิทยาลัยทักษิณ |
| 7. นายรุ่งรัตน์ พระนาค | หน่วยมหาวิทยาลัยนเรศวร |
| 8. นายสวัสดิ์ วิชระโกชน | หน่วยมหาวิทยาลัยมหาสารคาม |

มติที่ประชุม

ผลการสรรหาประธานกรรมการดำเนินการ

สภกรรม ได้กำหนดประชุมเพื่อสรรหาตำแหน่งประธานกรรมการดำเนินการ ของชุดที่ 61 โดยได้เชิญกรรมการดำเนินการที่ยังอยู่ในวาระ และผู้ที่ได้รับการสรรหาเป็นกรรมการดำเนินการ ประจำปี 2568 เข้าร่วมประชุมเมื่อวันที่ 21 ธันวาคม 2567 เพื่อเลือกกระหว่างกันเอง ในการสรรหา ตำแหน่งประธานกรรมการ ตามระเบียบสภกรรมออมทรัพย์มหาวิทยาลัยศรีนครินทรวิโรฒ จำกัด ว่าด้วยคณะกรรมการดำเนินการและการสรรหา พ.ศ. 2552 เพื่อให้ที่ประชุมใหญ่สามัญประจำปี 2568 เลือกตั้งเป็นประธานกรรมการดำเนินการ

ที่ประชุมมีมติให้เสนอ นายเสถียร อักษรชู เป็นประธานกรรมการ ประจำปี 2568

มติที่ประชุม

ระเบียบวาระที่

5

เรื่อง อื่นๆ



ภาคผนวก



• กฎกระทรวงการฝากเงินและการลงทุนของ สหกรณ์ออมทรัพย์และสหกรณ์เครดิตยูเนียน พ.ศ. 2567

หน้า ๙

เล่ม ๑๔๑ ตอนที่ ๗๔ ก

ราชกิจจานุเบกษา

๒๖ พฤศจิกายน ๒๕๖๗



กฎกระทรวง

การฝากเงินและการลงทุนของสหกรณ์ออมทรัพย์และสหกรณ์เครดิตยูเนียน
พ.ศ. ๒๕๖๗

อาศัยอำนาจตามความในมาตรา ๕ วรรคหนึ่ง แห่งพระราชบัญญัติสหกรณ์ พ.ศ. ๒๕๔๒ และมาตรา ๘๙/๒ (๘) และมาตรา ๑๐๕ วรรคสาม แห่งพระราชบัญญัติสหกรณ์ พ.ศ. ๒๕๔๒ ซึ่งแก้ไขเพิ่มเติมโดยพระราชบัญญัติสหกรณ์ (ฉบับที่ ๓) พ.ศ. ๒๕๖๒ รัฐมนตรีว่าการกระทรวงเกษตรและสหกรณ์ออกกฎกระทรวงไว้ดังต่อไปนี้

ข้อ ๑ ในกฎกระทรวงนี้

“สหกรณ์” หมายความว่า สหกรณ์ประเภทสหกรณ์ออมทรัพย์และสหกรณ์เครดิตยูเนียน ตามกฎหมายว่าด้วยสหกรณ์

“ชุมนุมสหกรณ์” หมายความว่า ชุมชุมสหกรณ์ออมทรัพย์และชุมนุมสหกรณ์เครดิตยูเนียน ตามกฎหมายว่าด้วยสหกรณ์

“หลักทรัพย์” หมายความว่า หลักทรัพย์ตามกฎหมายว่าด้วยหลักทรัพย์และตลาดหลักทรัพย์

“หลักทรัพย์ของรัฐบาล” หมายความว่า หลักทรัพย์ที่ออกโดยรัฐบาล และให้หมายความรวมถึงหลักทรัพย์ที่ออกโดยธนาคารแห่งประเทศไทยด้วย

“หลักทรัพย์ของรัฐวิสาหกิจ” หมายความว่า หลักทรัพย์ที่ออกโดยรัฐวิสาหกิจตามกฎหมายว่าด้วยการพัฒนาการกำกับดูแลและบริหารรัฐวิสาหกิจ และให้หมายความรวมถึงหลักทรัพย์ที่ออกโดยรัฐวิสาหกิจอื่นที่รัฐมนตรีประกาศกำหนด

ข้อ ๒ การที่สหกรณ์หรือชุมนุมสหกรณ์จะนำเงินไปฝากหรือไปลงทุนตามมาตรา ๖๒ ให้คำนึงถึงความมั่นคง สภาพคล่องของเงินฝากหรือหลักทรัพย์ และผลประโยชน์ตอบแทนของการฝากเงินหรือการลงทุน ตลอดจนความเสี่ยงในการบริหารจัดการเป็นสำคัญ และให้ดำเนินการให้เป็นไปตามหลักเกณฑ์ วิธีการ และเงื่อนไข ตามที่กำหนดในกฎกระทรวงนี้

ข้อ ๓ ให้สหกรณ์หรือชุมนุมสหกรณ์ฝากเงินหรือลงทุนในนิติบุคคลแต่ละแห่งได้ไม่เกินร้อยละสิบของทุนเรือนหุ้นร่วมกับทุนสำรองของสหกรณ์หรือชุมนุมสหกรณ์นั้น เว้นแต่เป็นการฝากเงินในชุมนุมสหกรณ์ที่สหกรณ์นั้นเป็นสมาชิก หรือเป็นการลงทุนในหลักทรัพย์ของรัฐบาลให้สามารถฝากเงินหรือลงทุนเกินร้อยละสิบของทุนเรือนหุ้นร่วมกับทุนสำรองของสหกรณ์หรือชุมนุมสหกรณ์นั้นได้

ข้อ ๔ การฝากเงินหรือการลงทุนดังต่อไปนี้ เมื่อนำมารวมกันแล้วต้องไม่เกินทุนเรือนหุ้นรวมกับทุนสำรองของสหกรณ์หรือชุมนุมสหกรณ์นั้น รวมทั้งต้องได้รับความเห็นชอบและวงเงินการลงทุนจากที่ประชุมใหญ่ของสหกรณ์หรือชุมนุมสหกรณ์นั้น

(๑) ชื่อหลักทรัพย์ของรัฐวิสาหกิจที่กระทรวงการคลังไม่ค้ำประกัน

(๒) ชื่อหุ้นของธนาคารที่มีวัตถุประสงค์เพื่อให้ความช่วยเหลือทางการเงินแก่สหกรณ์

(๓) ชื่อหุ้นของสถาบันที่ประกอบธุรกิจอันทำให้เกิดความสะดวกรหรือส่งเสริมความเจริญแก่กิจการของสหกรณ์ โดยได้รับความเห็นชอบจากนายทะเบียนสหกรณ์

(๔) ฝากหรือลงทุนอย่างอื่นตามที่คณะกรรมการพัฒนาการสหกรณ์แห่งชาติกำหนด

ข้อ ๕ สหกรณ์หรือชุมนุมสหกรณ์อาจมอบหมายให้นิติบุคคลที่ได้รับอนุญาตให้จัดการกองทุนส่วนบุคคลตามกฎหมายว่าด้วยหลักทรัพย์และตลาดหลักทรัพย์เป็นผู้ดำเนินการจัดการลงทุนแทนได้ โดยต้องกำหนดให้กองทุนส่วนบุคคลมีวัตถุประสงค์ในการลงทุนตามมาตรา ๖๒ และให้นำความในข้อ ๓ และข้อ ๔ มาใช้บังคับแก่การลงทุนของกองทุนส่วนบุคคลดังกล่าวด้วย

ข้อ ๖ ในกรณีที่สหกรณ์หรือชุมนุมสหกรณ์ได้มีการฝากเงินหรือลงทุนในนิติบุคคลแต่ละแห่งไม่เป็นไปตามหลักเกณฑ์ที่กำหนดในข้อ ๓ อยู่ในวันที่กฎกระทรวงนี้มีผลใช้บังคับ แต่มีสัญญาการฝากเงินหรือการลงทุนต่อกันไว้ ให้สหกรณ์หรือชุมนุมสหกรณ์สามารถฝากเงินหรือลงทุนในนิติบุคคลดังกล่าวต่อไปได้จนกว่าจะครบกำหนดตามสัญญา สำหรับกรณีที่การฝากเงินหรือการลงทุนไม่มีกำหนดระยะเวลาสิ้นสุด ให้สหกรณ์หรือชุมนุมสหกรณ์ดำเนินการแก้ไขให้เป็นไปตามที่กำหนดในกฎกระทรวงนี้ภายในระยะเวลาห้าปี นับแต่วันที่กฎกระทรวงนี้ใช้บังคับ โดยสหกรณ์หรือชุมนุมสหกรณ์ต้องเสนอแผนให้ที่ประชุมใหญ่เห็นชอบและรายงานให้ที่ประชุมใหญ่ทราบเป็นประจำทุกปี

ข้อ ๗ ในกรณีที่สหกรณ์หรือชุมนุมสหกรณ์ได้มีการฝากเงินหรือลงทุนไม่เป็นไปตามหลักเกณฑ์ที่กำหนดในข้อ ๔ อยู่ในวันที่กฎกระทรวงนี้มีผลใช้บังคับ ให้ดำเนินการแก้ไขให้เป็นไปตามที่กำหนดในกฎกระทรวงนี้ภายในระยะเวลาสิบปี นับแต่วันที่กฎกระทรวงนี้ใช้บังคับ โดยสหกรณ์หรือชุมนุมสหกรณ์ต้องเสนอแผนให้ที่ประชุมใหญ่เห็นชอบและรายงานให้ที่ประชุมใหญ่ทราบเป็นประจำทุกปี

ข้อ ๘ ในกรณีที่สหกรณ์หรือชุมนุมสหกรณ์ได้มอบหมายให้นิติบุคคลที่ได้รับอนุญาตให้จัดการกองทุนส่วนบุคคลตามกฎหมายว่าด้วยหลักทรัพย์และตลาดหลักทรัพย์เป็นผู้ดำเนินการจัดการกองทุนส่วนบุคคลอยู่ก่อนวันที่กฎกระทรวงนี้ใช้บังคับให้นำความในข้อ ๖ และข้อ ๗ มาใช้บังคับแก่การจัดการกองทุนส่วนบุคคลดังกล่าวด้วยโดยอนุโลม

ให้ไว้ ณ วันที่ ๒๖ พฤศจิกายน พ.ศ. ๒๕๖๗

นฤมล ภิญโญสินวัฒน์

รัฐมนตรีว่าการกระทรวงเกษตรและสหกรณ์

หมายเหตุ :- เหตุผลในการประกาศใช้กฎกระทรวงฉบับนี้ คือ โดยที่มาตรา ๘๘/๒ (๘) และมาตรา ๑๐๕ วรรคสาม แห่งพระราชบัญญัติสหกรณ์ พ.ศ. ๒๕๔๒ ซึ่งแก้ไขเพิ่มเติมโดยพระราชบัญญัติสหกรณ์ (ฉบับที่ ๓) พ.ศ. ๒๕๖๒ กำหนดให้การฝากเงินหรือการลงทุนของสหกรณ์ออมทรัพย์และสหกรณ์เครดิตยูเนียนเป็นไปตามหลักเกณฑ์ วิธีการ และเงื่อนไขที่กำหนดในกฎกระทรวง จึงจำเป็นต้องออกกฎกระทรวงนี้

• (ร่าง) ประกาศคณะกรรมการพัฒนาการสหกรณ์แห่งชาติ

(ร่าง)

ประกาศคณะกรรมการพัฒนาการสหกรณ์แห่งชาติ เรื่อง ข้อกำหนดการฝากหรือลงทุนอย่างอื่นของสหกรณ์

พ.ศ.

ด้วยคณะกรรมการพัฒนาการสหกรณ์แห่งชาติ ได้มีมติในการประชุม ครั้งที่ ๕/๒๕๖๗ เมื่อวันที่ ๗ พฤศจิกายน ๒๕๖๗ เห็นชอบให้มีการปรับปรุงข้อกำหนดการนำเงินของสหกรณ์ฝากหรือลงทุนอย่างอื่น ตามพระราชบัญญัติสหกรณ์ พ.ศ. ๒๕๕๒ เพื่อให้เกิดการบริหารความเสี่ยงการลงทุนให้มีประสิทธิภาพมากยิ่งขึ้นและก่อให้เกิดความมั่นคงกับสหกรณ์

อาศัยอำนาจตามความในมาตรา ๑๐ (๗) และมาตรา ๒๒ (๗) แห่งพระราชบัญญัติสหกรณ์ พ.ศ. ๒๕๕๒ ประกอบมติคณะกรรมการพัฒนาการสหกรณ์แห่งชาติ ในการประชุม ครั้งที่ ๕/๒๕๖๗ เมื่อวันที่ ๗ พฤศจิกายน ๒๕๖๗ คณะกรรมการพัฒนาการสหกรณ์แห่งชาติ จึงออกประกาศ ไว้ดังต่อไปนี้

ข้อ ๑ ให้ยกเลิกประกาศคณะกรรมการพัฒนาการสหกรณ์แห่งชาติ ลงวันที่ ๓ กรกฎาคม ๒๕๕๘ เรื่อง ข้อกำหนดการฝากหรือลงทุนอย่างอื่นของสหกรณ์ พ.ศ. ๒๕๕๘

ข้อ ๒ ในประกาศนี้

“ธนาคาร” หมายความว่า ธนาคารพาณิชย์และธนาคารที่มีกฎหมายเฉพาะจัดตั้งขึ้น ซึ่งประกอบกิจการภายในราชอาณาจักรไทย

“ตราสารหนี้แสดงสิทธิในหนี้” หมายความว่า ตัวแลกเงิน ตัวสัญญาใช้เงิน หุ้นกู้

“หุ้นกู้” หมายความว่า หุ้นกู้ที่มีหลักประกันหรือหุ้นกู้ไม่ด้อยสิทธิ ทั้งนี้ ไม่รวมถึงหุ้นกู้ที่มีอนุพันธ์แฝง และหุ้นกู้ไม่กำหนดอายุไถ่ถอน

“ผู้ถือหุ้นรายใหญ่” หมายความว่า มีสัดส่วนการถือครองหุ้นเป็นผู้ถือหุ้นรายใหญ่ตามหลักเกณฑ์ของสำนักงานคณะกรรมการกำกับหลักทรัพย์และตลาดหลักทรัพย์

“กรอบวงเงินขั้นต่ำ” หมายความว่า กรอบจำนวนเงินตั้งต้นที่จะลงทุนผ่านกองทุนส่วนบุคคล (Private Fund)

ข้อ ๓ เงินของสหกรณ์อาจฝากหรือลงทุนได้ ดังต่อไปนี้

(๑) บัตรเงินฝากที่ธนาคารเป็นผู้ออก

(๒) ตัวแลกเงินที่ธนาคารเป็นผู้รับรอง สลากหลังหรือรับอ่าวาลหรือตัวสัญญาใช้เงินที่ธนาคารเป็นผู้สักรหลังหรือรับอ่าวาล โดยไม่มีข้อจำกัดความรับผิด

(๓) ตราสารแสดงสิทธิในหนี้ที่ธนาคารซึ่งมีใช้รัฐวิสาหกิจเป็นผู้ออก

(๔) บัตรเงินฝาก หรือใบรับฝากเงินที่ออกโดยบริษัทเงินทุน หรือบริษัทเครดิตฟองซิเอร์ ซึ่งสถาบันคุ้มครองเงินฝากประกันการชำระคืนเงินและดอกเบี้ย

เรื่อง ข้อกำหนดการฝากหรือลงทุนอย่างอื่นของสภกรณ

(๕) ตราสารแสดงสิทธิในหนี้ที่นิติบุคคลเฉพาะกิจเป็นผู้ออกภายใต้โครงการแปลงสินทรัพย์เป็นหลักทรัพย์ ที่ได้รับอนุญาตตามพระราชกำหนดนิติบุคคลเฉพาะกิจ เพื่อการแปลงสินทรัพย์เป็นหลักทรัพย์ พ.ศ. ๒๕๕๐ และตราสารแสดงสิทธิในหนี้ที่นั้นได้รับการจัดอันดับความน่าเชื่อถือตั้งแต่ระดับ A- ขึ้นไป จากบริษัทจัดอันดับความน่าเชื่อถือที่ได้รับความเห็นชอบจากคณะกรรมการกำกับหลักทรัพย์และตลาดหลักทรัพย์

(๖) หุ้นกู้ ที่ได้รับการจัดอันดับความน่าเชื่อถือตั้งแต่ระดับ A- ขึ้นไป จากบริษัทจัดอันดับความน่าเชื่อถือที่ได้รับความเห็นชอบจากคณะกรรมการกำกับหลักทรัพย์และตลาดหลักทรัพย์

(๗) หน่วยลงทุนของกองทุนรวม (Mutual fund) ที่บริหารโดยบริษัทหลักทรัพย์จัดการกองทุนที่มีรัฐบาลและ/หรือรัฐวิสาหกิจรวมกันเป็นผู้ถือหุ้นรายใหญ่ และได้รับใบอนุญาตประกอบธุรกิจหลักทรัพย์ประเภทการจัดการกองทุนรวมตามประกาศของสำนักงานคณะกรรมการกำกับหลักทรัพย์และตลาดหลักทรัพย์ โดยกองทุนรวมสามารถลงทุนหรือมีส่วนผสมของการลงทุนในสินทรัพย์ประเภทต่าง ๆ ได้ ดังนี้

(ก) ฝากหรือลงทุนตามมาตรา ๒๒ แห่งพระราชบัญญัติสภกรณ พ.ศ. ๒๕๕๒ และ ข้อ ๓ (๑) (๒) (๓) และ (๔) ตามประกาศคณะกรรมการพัฒนาการสภกรณแห่งชาติฉบับนี้

(ข) หุ้นกู้ที่ได้รับการจัดอันดับความน่าเชื่อถือไม่ต่ำกว่าระดับที่สามารถลงทุนได้ (Investment grade) จากอันดับความน่าเชื่อถือที่ได้รับความเห็นชอบจากคณะกรรมการกำกับหลักทรัพย์และตลาดหลักทรัพย์

(ค) ตราสารแสดงสิทธิในหนี้ที่ออกโดยรัฐบาลต่างประเทศ และได้รับการจัดอันดับความน่าเชื่อถือไม่ต่ำกว่าระดับที่สามารถลงทุนได้ (Investment grade)

(ง) หุ้นของบริษัทขนาดใหญ่ที่มีสภาพคล่องสม่ำเสมอ ที่ผ่านการคัดเลือกโดยตลาดหลักทรัพย์แห่งประเทศไทย ให้เป็นหุ้นในดัชนี SET๕๐ หรือหน่วยลงทุนของกองทุนรวมที่ลงทุนหรืออ้างอิงดัชนี SET๕๐

(จ) หุ้นของบริษัทที่จดทะเบียนในตลาดหลักทรัพย์แห่งประเทศไทย ไม่รวมตลาดหลักทรัพย์ เอ็ม เอ ไอ และไม่รวมหุ้นของบริษัทตาม (ง)

(ฉ) หน่วยลงทุนหรือหน่วยลงทุนที่อ้างอิงดัชนีหรือตราสารทุนที่จดทะเบียนในตลาดหลักทรัพย์ต่างประเทศ ที่ซื้อขายในตลาดซื้อขายหลักทรัพย์ที่เป็นสมาชิกสามัญของ International Organizations of Securities Commission (IOSCO) หรือที่มีการซื้อขายในตลาดซื้อขายหลักทรัพย์ที่เป็นสมาชิกของ World Federations of Exchange (WFF)

(ช) ตราสารอนุพันธ์อ้างอิงอัตราแลกเปลี่ยนเงินตราต่างประเทศ ที่มีลักษณะของสัญญาซื้อขายล่วงหน้าอัตราแลกเปลี่ยนแฝงตามกฎหมายว่าด้วยหลักทรัพย์และตลาดหลักทรัพย์ เพื่อการบริหารความเสี่ยงของอัตราแลกเปลี่ยนสกุลเงินต่างประเทศเท่านั้น

(ซ) ทองคำหรือหน่วยลงทุนของกองทุนรวมที่ลงทุนในทองคำหรือดัชนีที่อ้างอิงทองคำ

(ม) โครงสร้างพื้นฐานในประเทศไทยหรือหน่วยลงทุนของกองทุนรวมที่ลงทุนในโครงสร้างพื้นฐานในประเทศไทย

(ณ) สินทรัพย์อื่นเพื่อพัฒนาภาคเกษตรและสหกรณ์ ที่มีวัตถุประสงค์พัฒนาภาคเกษตรและสหกรณ์สอดคล้องกับวัตถุประสงค์ของกระทรวงเกษตรและสหกรณ์และได้รับความเห็นชอบจากนายทะเบียน

(ฉ) หน่วยลงทุนของกองทุนรวมที่รัฐวิสาหกิจจัดตั้งขึ้นโดยความเห็นชอบจากคณะรัฐมนตรีและอยู่ในการกำกับดูแลของคณะกรรมการกำกับหลักทรัพย์และตลาดหลักทรัพย์

(ช) กองทุนส่วนบุคคล (Private fund) ที่บริหารโดยบริษัทหลักทรัพย์จัดการกองทุนที่มีรัฐบาลและ/หรือรัฐวิสาหกิจรวมกันเป็นผู้ถือหุ้นรายใหญ่ และได้รับใบอนุญาตประกอบธุรกิจหลักทรัพย์ประเภทการจัดการกองทุนตามประกาศของสำนักงานคณะกรรมการกำกับหลักทรัพย์และตลาดหลักทรัพย์

ทั้งนี้กำหนดให้กรอบวงเงินขั้นต่ำของการลงทุนในกองทุนส่วนบุคคลของสหกรณ์ต้องไม่ต่ำกว่า ๕๐๐ ล้านบาท

กองทุนส่วนบุคคลสามารถลงทุนหรือมีส่วนผสมของการลงทุนในสินทรัพย์ประเภทต่าง ๆ ได้ดังนี้

(ก) ฝากหรือลงทุนตามมาตรา ๖๒ แห่งพระราชบัญญัติสหกรณ์ พ.ศ. ๒๕๔๒ และข้อ ๓ (๑) (๒) (๓) และ (๔) ตามประกาศคณะกรรมการพัฒนาการสหกรณ์แห่งชาติฉบับนี้

(ข) หุ้นของบริษัทขนาดใหญ่ที่มีสภาพคล่องสม่ำเสมอ ที่ผ่านการคัดเลือกโดยตลาดหลักทรัพย์แห่งประเทศไทย ให้เป็นหุ้นในดัชนี SCT๕๐ หรือหน่วยลงทุนของกองทุนรวมที่ลงทุนหรืออ้างอิงดัชนี SCL๕๐

(ค) ทองคำหรือหน่วยลงทุนของกองทุนรวมที่ลงทุนในทองคำหรือดัชนีที่อ้างอิงทองคำ

(ง) โครงสร้างพื้นฐานในประเทศไทยหรือหน่วยลงทุนของกองทุนรวมที่ลงทุนในโครงสร้างพื้นฐานในประเทศไทย

(จ) สินทรัพย์อื่นเพื่อพัฒนาภาคเกษตรและสหกรณ์ ที่มีวัตถุประสงค์พัฒนาภาคเกษตรและสหกรณ์สอดคล้องกับวัตถุประสงค์ของกระทรวงเกษตรและสหกรณ์และได้รับความเห็นชอบจากนายทะเบียน

(ฉ) หน่วยลงทุนของกองทุนรวมตามข้อ ๓ (๗)

ข้อ ๔ สัดส่วนการลงทุนตามประเภทสินทรัพย์ เพื่อให้เกิดการกระจายความเสี่ยงอย่างเหมาะสมในการลงทุนของสหกรณ์ จึงกำหนดกรอบสัดส่วนการลงทุนตามประเภทสินทรัพย์ ดังนี้

(๑) การลงทุนในสินทรัพย์ต่อไปนี้อย่างน้อยได้ไม่เกินร้อยละ ๓๐ ของสินทรัพย์ลงทุนทางตรงของสหกรณ์

- (ก) ทุนรัฐวิสาหกิจ
 - (ข) ทุนธนาคารที่มีวัตถุประสงค์เพื่อให้ความช่วยเหลือทางการเงินแก่สหกรณ์ตามพระราชบัญญัติสหกรณ์ พ.ศ. ๒๕๔๒ มาตรา ๖๒ (๔)
 - (ค) ทุนของชุมนุมสหกรณ์หรือสหกรณ์อื่น
 - (ง) ทุนของสถาบันที่ประกอบธุรกิจอื่นทำให้เกิดความสะดวกรหรือส่งเสริมความเจริญแก่กิจการของสหกรณ์โดยได้รับความเห็นชอบจากนายทะเบียนสหกรณ์
- (๒) การลงทุนผ่านกองทุนรวมในสินทรัพย์ต่อไปนี้รวมกันได้ไม่เกินร้อยละ ๓๐ ของสินทรัพย์ลงทุนผ่านกองทุนรวมของสหกรณ์
- (ก) ทุนของบริษัทที่จดทะเบียนในตลาดหลักทรัพย์แห่งประเทศไทย
 - (ข) หน่วยงานลงทุนหรือหน่วยลงทุนที่อ้างอิงดัชนีหรือตราสารทุนจดทะเบียนในตลาดหลักทรัพย์ต่างประเทศหรือที่มีการซื้อขายในตลาดซื้อขายหลักทรัพย์ ตามข้อ ๓ (๗) วรรค (ง)
 - (ค) ตราสารอนุพันธ์อ้างอิงอัตราแลกเปลี่ยนเงินตราต่างประเทศที่มีลักษณะของสัญญาซื้อขายล่วงหน้าอัตราแลกเปลี่ยนแ่งตามกฎหมายว่าด้วยหลักทรัพย์และตลาดหลักทรัพย์ เพื่อการบริหารความเสี่ยงของอัตราแลกเปลี่ยนสกุลเงินต่างประเทศเท่านั้น
 - (ง) ทองคำหรือหน่วยลงทุนของกองทุนรวมที่ลงทุนในทองคำหรือดัชนีที่อ้างอิงทองคำ
 - (จ) โครงสร้างพื้นฐานในประเทศไทยหรือหน่วยลงทุนของกองทุนรวมที่ลงทุนในโครงสร้างพื้นฐานในประเทศไทย
 - (ฉ) สินทรัพย์อื่นเพื่อพัฒนาภาคเกษตรและสหกรณ์ ที่มีวัตถุประสงค์พัฒนาภาคเกษตรและสหกรณ์สอดคล้องกับวัตถุประสงค์ของกระทรวงเกษตรและสหกรณ์และได้รับความเห็นชอบจากนายทะเบียน
- (๓) การลงทุนผ่านกองทุนรวมในตราสารแสดงสิทธิในหนี้ที่ออกโดยรัฐบาลต่างประเทศ รวมกันได้ไม่เกินร้อยละ ๑๕ ของสินทรัพย์ลงทุนผ่านกองทุนรวมของสหกรณ์
- (๔) การลงทุนผ่านกองทุนรวมในหุ้นของบริษัทที่จดทะเบียนในตลาดหลักทรัพย์แห่งประเทศไทย ตามข้อ ๓ (๖) วรรค (จ) รวมกันได้ไม่เกินร้อยละ ๑๕ ของสินทรัพย์ลงทุนผ่านกองทุนรวมของสหกรณ์
- (๕) การลงทุนผ่านกองทุนรวมในหน่วยลงทุนหรือตราสารทุนจดทะเบียนในตลาดหลักทรัพย์ต่างประเทศหรือที่มีการซื้อขายในตลาดซื้อขายหลักทรัพย์ ตามข้อ ๓ (๗) วรรค (ฉ) รวมกันได้ไม่เกินร้อยละ ๑๕ ของสินทรัพย์ลงทุนผ่านกองทุนรวมของสหกรณ์
- ข้อ ๕ สัดส่วนการลงทุนตามผู้ออกสินทรัพย์ เพื่อป้องกันความเสี่ยงจากการกระจุกตัว (Concentration risk) ของการลงทุนทางตรงของสหกรณ์ในผู้ออกสินทรัพย์รายใดรายหนึ่ง จึงกำหนดกรอบสัดส่วนการลงทุนตามผู้ออกสินทรัพย์ ดังนี้

(๑) การลงทุนตรงของสหกรณ์ในหุ้นกู้ที่ได้รับการจัดอันดับความน่าเชื่อถือตั้งแต่ระดับ A- ขึ้นไปจากบริษัทจัดอันดับความน่าเชื่อถือที่ได้รับความเห็นชอบจากคณะกรรมการกำกับหลักทรัพย์และตลาดหลักทรัพย์ตามข้อ ๓ (๖) สามารถลงทุนตามผู้ออกสินทรัพย์แต่ละราย ได้ไม่เกินร้อยละ ๑๐ ของสินทรัพย์ลงทุนทางตรงของสหกรณ์

(๒) การลงทุนทางตรงของสหกรณ์ในสินทรัพย์ต่อไปนี้ สามารถลงทุนตามผู้ออกสินทรัพย์ในแต่ละราย ได้ไม่เกินร้อยละ ๕ ของสินทรัพย์ลงทุนทางตรงของสหกรณ์

(ก) หุ้นรัฐวิสาหกิจ

(ข) หุ้นธนาคารที่มีวัตถุประสงค์เพื่อให้ความช่วยเหลือทางการเงินแก่สหกรณ์ตามพระราชบัญญัติสหกรณ์ พ.ศ. ๒๕๕๒ มาตรา ๖๒ (๔)

(ค) หุ้นของชุมนุมสหกรณ์หรือสหกรณ์อื่น

(ง) หุ้นของสถาบันที่ประกอบธุรกิจอันทำให้เกิดความสะดวกหรือส่งเสริมความเจริญแก่กิจการของสหกรณ์โดยได้รับความเห็นชอบจากนายทะเบียนสหกรณ์

(๓) การลงทุนของสหกรณ์ในกองทุนส่วนบุคคลในสินทรัพย์ต่อไปนี้ สามารถลงทุนตามผู้ออกสินทรัพย์ในแต่ละราย ได้ไม่เกินร้อยละ ๕ ของสินทรัพย์ลงทุนผ่านกองทุนส่วนบุคคลของสหกรณ์

(ก) หุ้นของบริษัทขนาดใหญ่ที่มีสภาพคล่องสม่ำเสมอ ที่ผ่านการคัดเลือกโดยตลาดหลักทรัพย์แห่งประเทศไทย ให้เป็นหุ้นในดัชนี SFT๕๐ หรือหน่วยลงทุนของกองทุนรวมที่ลงทุนหรืออ้างอิงดัชนี SEI๕๐

(ข) โครงสร้างพื้นฐานในประเทศไทยหรือหน่วยลงทุนของกองทุนรวมที่ลงทุนในโครงสร้างพื้นฐานในประเทศไทย

ข้อ ๖ การนำเงินไปฝากหรือลงทุนตามข้อ ๓ (๘) รวมกันต้องไม่เกินทุนสำรองของสหกรณ์ และต้องผ่านความเห็นชอบจากที่ประชุมใหญ่ของสหกรณ์ก่อนจึงจะดำเนินการได้

ข้อ ๗ การฝากหรือลงทุนของสหกรณ์ที่ได้ดำเนินการตามประกาศคณะกรรมการพัฒนาการสหกรณ์แห่งชาติ เรื่อง ข้อกำหนดการฝากหรือลงทุนอย่างอื่นของสหกรณ์ พ.ศ. ๒๕๖๓ อยู่ก่อนวันที่ประกาศฉบับนี้ใช้บังคับ ให้ยึดแนวทางปฏิบัติตามบทเฉพาะกาลแนบท้ายประกาศฉบับนี้

ข้อ ๘ ประกาศนี้ให้ใช้บังคับตั้งแต่วันนี้เป็นต้นไป

ประกาศ ณ วันที่

พ.ศ. ๒๕๖๗

• เอกสารประกอบการประชุมวิสามัญประจำปี 1/2567

เอกสารประกอบการประชุม วาระที่ 2.1 หน้า 3
แบบ ทข. 2

	ระเบียบ สหกรณ์มหาวิทยาลัยศรีนครินทรวิโรฒ ว่าด้วย คณะกรรมการดำเนินการและการสรรหา ฉบับเพิ่มเติม (ฉบับที่ 2) พ.ศ. 2552	ระเบียบ สหกรณ์มหาวิทยาลัยศรีนครินทรวิโรฒ ว่าด้วย คณะกรรมการดำเนินการและการสรรหา ฉบับเพิ่มเติม (ฉบับที่ 2) พ.ศ. 2567	หมายเหตุ
ข้อ 10 สมาชิกทุกคนในแต่ละหน่วยมีสิทธิลงคะแนนเสียง	ข้อ 10 สมาชิกทุกคนในแต่ละหน่วยมีสิทธิลงคะแนนเสียง		
เลือกผู้สมัครเป็นกรรมการเฉพาะหน่วย ของตนเองได้ไม่เกินกว่า จำนวนกรรมการทั้งหมดวาระใดเป็น	เลือกผู้สมัครเป็นกรรมการเฉพาะหน่วย ของตนเองได้ไม่เกินกว่า จำนวนกรรมการทั้งหมดวาระใดเป็น	เลือกผู้สมัครเป็นกรรมการเฉพาะหน่วย ของตนเองได้ไม่เกินกว่า จำนวนกรรมการทั้งหมดวาระใดเป็น	
		ยกเว้น สมาชิกที่เป็นเจ้าหน้าที่สหกรณ์ออมทรัพย์มหาวิทยาลัยศรีนครินทรวิโรฒ จำกัด ที่ปฏิบัติงานอยู่ที่สำนักงานสาขา ตาม หน่วยต่าง ๆ ให้ลงคะแนนเลือกผู้สมัครของหน่วยที่ปฏิบัติงานอยู่	

ข้อบังคับ สหกรณ์ออมทรัพย์มหาวิทยาลัยศรีนครินทรวิโรฒ พ.ศ. 2567 ฉบับเดิม	ข้อบังคับ สหกรณ์ออมทรัพย์มหาวิทยาลัยศรีนครินทรวิโรฒ แก้ไขเพิ่มเติม (ฉบับที่ 2) พ.ศ. 2567	หมายเหตุ
<p>ข้อ 6 การถือหุ้น สมาชิกทุกคนต้องชำระค่าหุ้นเป็นรายเดือน ตั้งแต่เดือนแรกที่เข้าเป็นสมาชิกตามอัตราส่วนของจำนวนเงิน ใ้รายเดือนของตน ตามที่กำหนดไว้ในระเบียบของสหกรณ์</p> <p>เงินได้รายเดือนตามความในวรรคแรก หมายถึง เงินเดือนหรือ ค่าจ้างประจำ และเงินที่จ่ายควบกับเงินเดือน หรือค่าจ้างประจำ ซึ่งสมาชิกได้รับจากหน่วยงานเจ้าสังกัด และหมายถึงบำนาญ ตาม กฎหมายว่าด้วยบำนาญบำนาญ ซึ่งสมาชิกได้รับจากราชการด้วย</p> <p>ถ้าสมาชิกประสงค์จะถือหุ้นรายเดือนในอัตราที่สูงกว่าอัตรา ที่กำหนดไว้ในระเบียบของสหกรณ์ หรือจะขอซื้อหุ้นเพิ่มขึ้น อีกเมื่อใดก็ยอมทำได้ ตามประกาศของสหกรณ์โดยแสดงความ จำนวนเป็นหนังสือต่อคณะกรรมการดำเนินการ แต่จำนวนหุ้น ทั้งหมดต้องไม่เกินหนึ่งในห้าของหุ้นที่ชำระแล้วทั้งหมด</p> <p><u>และจะถือหุ้นสหกรณ์เกินกว่าสามส่วนห้าไม่ได้</u></p> <p>สมาชิกจะโอนหรือถอนหุ้นในระหว่างที่ตนเป็นสมาชิกอยู่ไม่ได้</p> <p>เมื่อสมาชิกภาพของสมาชิกสิ้นสุดลง สหกรณ์มีสิทธินำเงิน ตามมูลค่าหุ้นที่สมาชิกมีอยู่มาหักลบ ลบหนี้ที่สมาชิกมีภาระผูกพัน ต้องชำระหนี้แก่สหกรณ์ได้และให้สหกรณ์มีฐานะเป็นเจ้าของหนี้ บุริมสิทธิพิเศษเหนือเงินค่าหุ้นนั้น</p>	<p>ข้อ 6 การถือหุ้น สมาชิกทุกคนต้องชำระค่าหุ้นเป็นรายเดือน ตั้งแต่เดือนแรกที่เข้าเป็นสมาชิกตามอัตราส่วนของจำนวนเงิน ใ้รายเดือนของตน ตามที่กำหนดไว้ในระเบียบของสหกรณ์</p> <p>เงินได้รายเดือนตามความในวรรคแรก หมายถึง เงินเดือนหรือ ค่าจ้างประจำ และเงินที่จ่ายควบกับเงินเดือน หรือค่าจ้างประจำ ซึ่งสมาชิกได้รับจากหน่วยงานเจ้าสังกัด และหมายถึงบำนาญ ตาม กฎหมายว่าด้วยบำนาญบำนาญ ซึ่งสมาชิกได้รับจากราชการด้วย</p> <p>ถ้าสมาชิกประสงค์จะถือหุ้นรายเดือนในอัตราที่สูงกว่าอัตรา ที่กำหนดไว้ในระเบียบของสหกรณ์ หรือจะขอซื้อหุ้นเพิ่มขึ้น อีกเมื่อใดก็ยอมทำได้ ตามประกาศของสหกรณ์โดยแสดงความ จำนวนเป็นหนังสือต่อคณะกรรมการดำเนินการ แต่จำนวนหุ้น ทั้งหมดต้องไม่เกินหนึ่งในห้าของหุ้นที่ชำระแล้วทั้งหมด</p> <p>สมาชิกจะโอนหรือถอนหุ้นในระหว่างที่ตนเป็นสมาชิกอยู่ไม่ได้</p> <p>เมื่อสมาชิกภาพของสมาชิกสิ้นสุดลง สหกรณ์มีสิทธินำเงิน ตามมูลค่าหุ้นที่สมาชิกมีอยู่มาหักลบ ลบหนี้ที่สมาชิกมีภาระผูกพัน ต้องชำระหนี้แก่สหกรณ์ได้และให้สหกรณ์มีฐานะเป็นเจ้าของหนี้ บุริมสิทธิพิเศษเหนือเงินค่าหุ้นนั้น</p>	<p>เพื่อให้สอดคล้องกับ การดำเนินการของ สหกรณ์ในปัจจุบัน</p>

ข้อบังคับ สหกรณ์ออมทรัพย์มหาวิทยาลัยศรีนครินทรวิโรฒ พ.ศ. 2567 ฉบับเดิม	ข้อบังคับ สหกรณ์ออมทรัพย์มหาวิทยาลัยศรีนครินทรวิโรฒ แก้ไขเพิ่มเติม (ฉบับที่ 2) พ.ศ. 2567	หมายเหตุ
<p>ข้อ 20 การลงลายมือชื่อแทนสหกรณ์ การลงลายมือชื่อเพื่อให้มีผลผูกพันสหกรณ์ในกิจการอันเกี่ยวกับบุคคลภายนอก เว้นแต่จะกำหนดไว้เป็นพิเศษตามข้อบังคับนี้ ให้ปฏิบัติดังนี้</p> <p>(1) หนังสือกู้ยืมซึ่งสหกรณ์เป็นผู้กู้ยืม ตลอดจนการเบิกหรือรับเงินกู้การจ้างของซึ่งสหกรณ์ เป็นผู้จ้างเอง การถอนเงินฝากของสหกรณ์ และในนิติกรรมอื่น ๆ จะต้องลงลายมือชื่อของประธานกรรมการ หรือรองประธานกรรมการ หรือเลขานุการ หรือற்றுฎีก หรือกรรมการ ที่คณะกรรมการดำเนินการมอบหมาย กับผู้จัดการรวมเป็นสองคน</p> <p>(2) การรับฝากเงิน ไปรษณีย์ และเอกสารที่ส่งมาจากที่กล่าวไว้ใน (1) ข้างบนนี้ จะต้องลงลายมือชื่อของผู้จัดการ หรือผู้ที่ได้รับมอบหมาย</p> <p>อนึ่ง ในหนังสือกู้ยืมซึ่งสหกรณ์เป็นผู้กู้ยืม ไปรษณีย์ไปส่งจ่ายเงิน ตัวสัญญาใช้เงิน ของสหกรณ์นั้นต้องประทับตราของสหกรณ์เป็นสำคัญด้วย</p>	<p>ข้อ 20 การลงลายมือชื่อแทนสหกรณ์ การลงลายมือชื่อเพื่อให้มีผลผูกพันสหกรณ์ในกิจการอันเกี่ยวกับบุคคลภายนอก เว้นแต่จะกำหนดไว้เป็นพิเศษตามข้อบังคับนี้ ให้ปฏิบัติดังนี้</p> <p>(1) หนังสือกู้ยืมซึ่งสหกรณ์เป็นผู้กู้ยืม ตลอดจนการเบิกหรือรับเงินกู้การจ้างของซึ่งสหกรณ์ เป็นผู้จ้างเอง การถอนเงินฝากของสหกรณ์ และในนิติกรรมอื่น ๆ จะต้องลงลายมือชื่อของประธานกรรมการ หรือรองประธานกรรมการ หรือเลขานุการ หรือற்றுฎีก หรือกรรมการ ที่คณะกรรมการดำเนินการมอบหมาย หรือผู้จัดการรวมเป็นสองคน</p> <p>(2) การรับฝากเงิน ไปรษณีย์ และเอกสารที่ส่งมาจากที่กล่าวไว้ใน (1) ข้างบนนี้ จะต้องลงลายมือชื่อของผู้จัดการ หรือผู้ที่ได้รับมอบหมาย</p> <p>อนึ่ง ในหนังสือกู้ยืมซึ่งสหกรณ์เป็นผู้กู้ยืม ไปรษณีย์ไปส่งจ่ายเงิน ตัวสัญญาใช้เงิน ของสหกรณ์นั้นต้องประทับตราของสหกรณ์เป็นสำคัญด้วย</p>	<p>เพื่อให้สอดคล้องกับการดำเนินการของสหกรณ์ในปัจจุบัน</p>

- รายละเอียดเงินปันผล-เฉลี่ยคืน 6 ปีย้อนหลัง
(บัญชี 2561 – 2566)

ปีบัญชี	ทุนรักษาระดับ เงินปันผล	กำไรสุทธิ	ยอดจัดสรรฯ เฉลี่ยคืน	เงินเฉลี่ย คืน(%)	ยอดจัดสรรฯ ปันผล	เงินปัน ผล(%)	ยอดถอนทุน รักษาระดับเงิน ปันผล	ยอดทุนรักษา ระดับฯ(%)	สุทธิเงิน ปันผล(%)	สุทธิยอดปันผล
2561	39,018,300.81	462,831,949.68	63,015,003.25	20.00	329,453,686.75	5.90	11,000,000.00	0.20	6.10	340,453,686.75
2562	33,018,300.81	461,296,547.02	63,917,693.75	20.00	335,706,394.50	5.68	19,000,000.00	0.32	6.00	354,706,394.50
2563	28,166,207.57	398,155,307.04	46,780,692.25	14.00	296,884,172.50	4.80	18,500,000.00	0.30	5.10	315,384,172.50
2564	12,166,207.57	410,001,447.55	46,744,325.50	15.00	310,763,700.00	4.70	20,000,000.00	0.30	5.00	330,763,700.00
2565	13,166,207.57	417,608,736.00	47,031,672.75	15.00	317,575,654.02	4.65	17,500,000.00	0.25	4.90	335,075,654.02
2566	4,466,207.57	421,427,094.23	49,817,772.25	15.00	315,011,772.00	4.32	0.00	0.00	4.32	315,011,772.00

- ผลประโยชน์และค่าตอบแทนกรรมการดำเนินการ และผู้จัดการ (ปี 2563 – 2566)

คณะกรรมการดำเนินการ ชุดที่ 56 พ.ศ. 2563

ลำดับ	ชื่อ - สกุล	ตำแหน่ง	โบนัส	เงินเดือน	รวม
1	นายสมชาย ไกรสังข์	ประธานกรรมการ	360,000.00	-	360,000.00
2	นายธาดาศักดิ์ วชิรปรีชาพงษ์	รองประธานกรรมการ 1	305,000.00	-	305,000.00
3	นายเกษม บุญยวัชระ	รองประธานกรรมการ 2	305,000.00	-	305,000.00
4	นางพิทยาภรณ์ คำรงกุลรัตน์	รองประธานกรรมการ 3	305,000.00	-	305,000.00
5	นางชาดา กลิ่นเจริญ	รองประธานกรรมการ 4	305,000.00	-	305,000.00
6	นางพัชรนันท์ ศรีแก่นจันทร์	รองประธานกรรมการ 5	305,000.00	-	305,000.00
7	นายเสถียร อักษรชู	กรรมการและเหรัญญิก	305,000.00	-	305,000.00
8	นางนงนารถ ชัยรัตน์	กรรมการและเลขานุการ	305,000.00	-	305,000.00
9	นายอมรพงศ์ สุธรรมรักษ์	กรรมการ	305,000.00	-	305,000.00
10	นางบุษกร สุวิสุทธิ์	กรรมการ	255,000.00	-	255,000.00
11	นายณัฐพฤทธ์ แก้วพิบูลย์	กรรมการ	305,000.00	-	305,000.00
12	นายใหม่ ภูผา	กรรมการ	305,000.00	-	305,000.00
13	นายพีระ ทองมี	กรรมการ	255,000.00	-	255,000.00
14	นายรุ่งรัตน์ พระนาค	กรรมการ	305,000.00	-	305,000.00
15	นายสวัสดิ์ วิชระโกชน์	กรรมการ	305,000.00	-	305,000.00
16	นายสัญญาชัย เตชะมณูญ	ผู้จัดการ	2,405,000.00	5,400,000.00	7,805,000.00
รวม			6,935,000.00	5,400,000.00	12,335,000.00

หมายเหตุ : ลำดับที่ 1 – 15 ไม่มีเงินเดือน

ลำดับที่ 1-15 เป็นกรรมการดำเนินการปี 2563 จะได้รับเงินโบนัสในปีถัดไป

ลำดับที่ 16 ได้รับเงินโบนัสเจ้าหน้าที่จากการปฏิบัติงานในปีที่ผ่านมา

ไม่ได้แสดงเบี้ยประชุม เบี้ยเลี้ยง ค่าตอบแทนประจำสำนักงาน ค่าพาหนะ

คณะกรรมการดำเนินการ ชุดที่ 57 พ.ศ. 2564

ลำดับ	ชื่อ - สกุล	ตำแหน่ง	โบนัส	เงินเดือน	รวม
1	นายชาญวิทย์ เทียมบุญประเสริฐ	ประธานกรรมการ	250,000.00	-	250,000.00
2	นายธาดาศักดิ์ วชิรปรีชาพงษ์	รองประธานกรรมการ 1	240,000.00	-	240,000.00
3	นายเกษม บุญยวัชระ	รองประธานกรรมการ 2	240,000.00	-	240,000.00
4	นายครี้น มณีโชติ	รองประธานกรรมการ 3	240,000.00	-	240,000.00
5	นายไพโรจน์ เทพวัลย์	รองประธานกรรมการ 4	240,000.00	-	240,000.00
6	นางพัชรนันท์ ศรีแก่นจันทร์	รองประธานกรรมการ 5	240,000.00	-	240,000.00
7	นางนงนารถ ชัยรัตน์	กรรมการและற்றுญิก	240,000.00	-	240,000.00
8	นายสมชาย ไกรสังข์	กรรมการและเลขานุการ	240,000.00	-	240,000.00
9	นายบัญชา นิมประเสริฐ	กรรมการ	240,000.00	-	240,000.00
10	นางบุษกร สุวิสุทธิ์	กรรมการ	240,000.00	-	240,000.00
11	นายพชรพล คุ่มจั่น	กรรมการ	240,000.00	-	240,000.00
12	นายไพบุลย์ มณโฑวงศ์	กรรมการ	240,000.00	-	240,000.00
13	นายพีระ ทองมี	กรรมการ	240,000.00	-	240,000.00
14	นายรุ่งรัตน์ พระนาค	กรรมการ	240,000.00	-	240,000.00
15	นายสวัสดิ์ วิชระโกชน์	กรรมการ	240,000.00	-	240,000.00
16	นายสัญญาชัย เตชะมณูญ	ผู้จัดการ	450,000.00	5,400,000.00	5,850,000.00
รวม			4,060,000.00	5,400,000.00	9,460,000.00

หมายเหตุ : ลำดับที่ 1 - 15 ไม่มีเงินเดือน

ลำดับที่ 1-15 เป็นกรรมการดำเนินการปี 2564 จะได้รับเงินโบนัสในปีถัดไป

ลำดับที่ 16 ได้รับเงินโบนัสเจ้าหน้าที่จากการปฏิบัติงานในปีที่ผ่านมา

ไม่ได้แสดงเบี้ยประชุม เบี้ยเลี้ยง ค่าตอบแทนประจำสำนักงาน ค่าพาหนะ

คณะกรรมการดำเนินการ ชุดที่ 58 พ.ศ. 2565

ลำดับ	ชื่อ - สกุล	ตำแหน่ง	โบนัส	เงินเดือน	รวม
1	นายสมชาย ไกรสังข์	ประธานกรรมการ	220,000.00	-	220,000.00
2	นายธาดาศักดิ์ วชิรปรีชาพงษ์	รองประธานกรรมการ 1	210,000.00	-	210,000.00
3	นายไพบุลย์ มณเฑาะว์	รองประธานกรรมการ 2	210,000.00	-	210,000.00
4	นางสุนีย์ สี่ไพบุลย์	รองประธานกรรมการ 3	210,000.00	-	210,000.00
5	นายไพโรจน์ เทพวัลย์	รองประธานกรรมการ 4	210,000.00	-	210,000.00
6	นางพัชรนันท์ ศรีแก่นจันทร์	รองประธานกรรมการ 5	210,000.00	-	210,000.00
7	นายเสถียร อักษรชู	กรรมการและเหรัญญิก	210,000.00	-	210,000.00
8	นายพรพอล คุ่มจั่น	กรรมการและเลขานุการ	210,000.00	-	210,000.00
9	นายชาญวิทย์ เทียมบุญประเสริฐ	กรรมการ	210,000.00	-	210,000.00
10	นายบัญชา นิมประเสริฐ	กรรมการ	210,000.00	-	210,000.00
11	นางบุษกร สุวิสุทธิ์	กรรมการ	210,000.00	-	210,000.00
12	นายใหม่ ภูผา	กรรมการ	210,000.00	-	210,000.00
13	นายครีณ มณีโชติ	กรรมการ	210,000.00	-	210,000.00
14	นางชาดา กลิ่นเจริญ	กรรมการ	210,000.00	-	210,000.00
15	นางสาวธัญญา สอนสา	กรรมการ	210,000.00	-	210,000.00
16	นายสัญญาชัย เตชะมณูญ	ผู้จัดการสหกรณ์	1,800,000.00	5,400,000.00	7,200,000.00
รวม			4,960,000.00	5,400,000.00	10,360,000.00

หมายเหตุ : ลำดับที่ 1 - 15 ไม่มีเงินเดือน

ลำดับที่ 1-15 เป็นกรรมการดำเนินการปี 2565 จะได้รับเงินโบนัสในปีถัดไป

ลำดับที่ 16 ได้รับเงินโบนัสเจ้าหน้าที่จากการปฏิบัติงานในปีที่ผ่านมา

ไม่ได้แสดงเบี้ยประชุม เบี้ยเลี้ยง ค่าตอบแทนประจำสำนักงาน ค่าพาหนะ

คณะกรรมการดำเนินการ ชุดที่ 59 พ.ศ. 2566

ลำดับ	ชื่อ - สกุล	ตำแหน่ง	โบนัส	เงินเดือน	รวม
1	นางนงนารถ ชัยรัตน์	ประธานกรรมการ	228,300.00	-	228,300.00
2	นายสมชาย ไกรสังข์	รองประธานกรรมการ 1	228,300.00	-	228,300.00
3	นายไพฑูลย์ มณเฑาะว์	รองประธานกรรมการ 2	228,300.00	-	228,300.00
4	นางสุนีย์ สีไพฑูลย์	รองประธานกรรมการ 3	228,300.00	-	228,300.00
5	นางชาดา กลิ่นเจริญ	รองประธานกรรมการ 4	228,300.00	-	228,300.00
6	นายสวัสดิ์ วิชระโกชน์	รองประธานกรรมการ 5	228,300.00	-	228,300.00
7	นายอมรพงศ์ สุธรรมรักษ์	กรรมการและเหรัญญิก	228,300.00	-	228,300.00
8	นายบัญชา นิมประเสริฐ	กรรมการและเลขานุการ	228,300.00	-	228,300.00
9	นายชาญวิทย์ เทียมบุญประเสริฐ	กรรมการ	228,300.00	-	228,300.00
10	นายเสถียร อักษรชู	กรรมการ	228,300.00	-	228,300.00
11	นางบุษกร สุวิสุทธิ์	กรรมการ	228,300.00	-	228,300.00
12	นายใหม่ ภูผา	กรรมการ	228,300.00	-	228,300.00
13	นายพีระ ทองมี	กรรมการ	228,300.00	-	228,300.00
14	นายรุ่งรัตน์ พระนาค	กรรมการ	228,300.00	-	228,300.00
15	นางสาวธัญญา สอนสา	กรรมการ	228,300.00	-	228,300.00
16	นายสัณชัย เตชะมณูญ	ผู้จัดการสหกรณ์	845,000.00	5,400,000.00	6,245,000.00
รวม			4,269,500.00	5,400,000.00	9,669,500.00

หมายเหตุ : ลำดับที่ 1 - 15 ไม่มีเงินเดือน

ลำดับที่ 1-15 เป็นกรรมการดำเนินการปี 2566 จะได้รับเงินโบนัสในปีถัดไป

ลำดับที่ 16 ได้รับเงินโบนัสเจ้าหน้าที่จากการปฏิบัติงานในปีที่ผ่านมา

ไม่ได้แสดงเบี้ยประชุม เบี้ยเลี้ยง ค่าตอบแทนประจำสำนักงาน ค่าพาหนะ

• โครงการศึกษาและประชุมสัมมนา ประจำปี 2568

โครงการเพื่อสังคมและอนุรักษ์สิ่งแวดล้อม	800,000 บาท
โครงการสนับสนุนและพัฒนาโรงพยาบาลในชนบท	500,000 บาท
โครงการอนุรักษ์ และรักษาสภาพแวดล้อมธรรมชาติ	300,000 บาท
การศึกษาและประชุมสัมมนา	2,000,000 บาท
1. โครงการให้ความรู้กับสมาชิก	300,000 บาท
2. โครงการประชุมสัมมนาสมาชิกตามสาขาต่าง ๆ	200,000 บาท
3. โครงการประชุมสัมมนากรรมการและเจ้าหน้าที่สหกรณ์	300,000 บาท
4. โครงการสัมมนาและทัศนศึกษาภายในประเทศ	700,000 บาท
5. โครงการสัมมนาและทัศนศึกษาในต่างประเทศ	300,000 บาท
6. โครงการสัมมนาคณะกรรมการดำเนินการ	200,000 บาท

โครงการที่ 1 "โครงการให้ความรู้กับสมาชิก"

1. การดำเนินการ เป็นโครงการให้ความรู้แก่สมาชิก ทุกหน่วยงานสหกรณ์
2. หลักการและเหตุผล การมีความรู้ความเข้าใจทางด้านสหกรณ์ที่ถูกต้อง เป็นการสร้างสมาชิกที่มีคุณภาพ
3. วัตถุประสงค์
 - (1) เสริมความรู้สมาชิกที่มีอยู่แล้ว ให้มากขึ้น
 - (2) สร้างนักสหกรณ์รุ่นใหม่
 - (3) ปลุกฝังความเป็นสมาชิก ในฐานะเจ้าของ ผู้ดำเนินงาน และผู้ใช้บริการ
 - (4) สร้างความเข้าใจที่ตรงระหว่างสมาชิก กรรมการ และเจ้าหน้าที่สหกรณ์
4. ลักษณะของโครงการ ให้ความรู้ทางสหกรณ์แก่สมาชิกในการร่วมกิจกรรมกับสหกรณ์
5. กลุ่มเป้าหมาย สมาชิกที่เข้าร่วมโครงการ 50 – 80 คน
6. ระยะเวลา ใช้เวลาไม่เกิน 2 วัน
7. ประมาณการรายจ่าย สหกรณ์สนับสนุนโครงการ 300,000 บาท รวมไม่เกิน 3 ครั้ง
 - (1) ค่าวิทยากร, ค่าอาหาร, ค่าเอกสาร, ค่าใช้จ่ายอื่น ๆ ที่จำเป็น
 - (2) ค่าเช่ายานพาหนะ และ/หรือที่พัก
8. ผลที่คาดว่าจะได้รับ
 - (1) สมาชิกสหกรณ์ที่มีคุณภาพ, มีความรู้ด้านสหกรณ์เพิ่มขึ้น
 - (2) สมาชิกมีความเข้าใจขบวนการสหกรณ์ เป็นเจ้าของ เป็นผู้ใช้ และเป็นผู้ควบคุม
 - (3) สมาชิกที่มีคุณธรรม 5 ประการ คือ ซื่อสัตย์, เสียสละ, รับผิดชอบ, เห็นใจ และวางใจได้
9. ผู้รับผิดชอบโครงการ คณะกรรมการการศึกษาและประชาสัมพันธ์

โครงการที่ 2 “โครงการประชุมสัมมนาสมาชิกตามสาขาต่าง ๆ ”

1. **การดำเนินการ** สหกรณ์จัดโครงการประชุมสัมมนาสมาชิกตามหน่วยงานต่าง ๆ ในแต่ละปี ในปีนี้สหกรณ์พบสมาชิกหน่วยมหาวิทยาลัยศรีนครินทรวิโรฒ กรุงเทพมหานคร และสาขาองค์กรฯ จังหวัดนครนายก
2. **หลักการและเหตุผล** การให้ความรู้ความเข้าใจทางด้านสหกรณ์ เป็นการสร้างสมาชิกให้มีคุณภาพ โครงสร้างหลักของสหกรณ์ คือ มวลสมาชิก เพราะสมาชิกเป็นทั้งเจ้าของ ผู้ดำเนินงาน และผู้ให้บริการของสหกรณ์ ดังนั้นสมาชิกทั้งมวล จึงควรเข้าใจบทบาทและหน้าที่ของสมาชิก
3. **วัตถุประสงค์**
 - (1) เสริมความรู้สมาชิกที่มีอยู่แล้ว ให้มากขึ้น
 - (2) ให้สมาชิกเข้าใจระบบสหกรณ์มากขึ้น
 - (3) ปลุกฝังความเป็นสมาชิก ในฐานะเจ้าของ ผู้ดำเนินงาน และผู้ให้บริการ
4. **ลักษณะโครงการ** ประชุมสัมมนาร่วมกันระหว่างสมาชิก กรรมการดำเนินการ และเจ้าหน้าที่สหกรณ์ เพื่อรับฟังแลกเปลี่ยนความคิดเห็นร่วมกัน
5. **กลุ่มเป้าหมาย** สมาชิกสหกรณ์ออมทรัพย์ จำนวน 50 - 80 คน
6. **ระยะเวลา** เวลารวมการเดินทางไม่เกิน 3 วัน
7. **ประมาณการรายจ่าย** สหกรณ์สนับสนุนโครงการ 200,000 บาท
8. **ผลที่คาดว่าจะได้รับ**
 - (1) สมาชิกสหกรณ์มีคุณภาพ และมีความเข้าใจสหกรณ์มากขึ้น
 - (2) สมาชิกมีคุณธรรม 5 ประการ คือ ซื่อสัตย์, เสียสละ, รับผิดชอบ, เห็นใจ และวางใจได้
9. **ผู้รับผิดชอบโครงการ** คณะกรรมการการศึกษาและประชาสัมพันธ์

โครงการที่ 3 "โครงการประชุมสัมมนากรรมการและเจ้าหน้าที่สหกรณ์"

1. **การดำเนินการ** ประชุมสัมมนาแลกเปลี่ยนความคิดเห็นระหว่างคณะกรรมการดำเนินการและเจ้าหน้าที่สหกรณ์ เนื่องจากในแต่ละปีจะมีกรรมการที่ได้รับเลือกตั้งเข้ามาใหม่ ร่วมกับเจ้าหน้าที่ส่วนราชการทางสหกรณ์ เพื่อให้อยู่ในกรอบของพระราชบัญญัติสหกรณ์
2. **หลักการและเหตุผล** พิจารณาทบทวนผลการดำเนินงานกิจการของสหกรณ์ในรอบปีที่ผ่านมา แก้ไขในส่วนที่บกพร่อง และพัฒนาสู่สหกรณ์ชั้นนำ
3. **วัตถุประสงค์**
 - (1) เสริมความรู้ที่มีอยู่แล้วให้มากขึ้น
 - (2) ทบทวนบทบาทสิทธิและหน้าที่ของกรรมการและเจ้าหน้าที่สหกรณ์
 - (3) กำหนดโครงการต่าง ๆ ของสหกรณ์ และทบทวนผลการดำเนินงานกิจการที่ผ่านมา
4. **ลักษณะโครงการ** คณะกรรมการดำเนินการ และเจ้าหน้าที่สหกรณ์เข้าร่วมประชุมสัมมนา และเชิญวิทยากรมาให้ความรู้
5. **กลุ่มเป้าหมาย** คณะกรรมการดำเนินการ ผู้จัดการ และเจ้าหน้าที่สหกรณ์

6. ระยะเวลา เวลารวมการเดินทางไม่เกิน 4 วัน
7. ประมาณการรายจ่าย สหกรณ์สนับสนุนโครงการ 300,000 บาท
8. ผลที่คาดว่าจะได้รับ
 - (1) คณะกรรมการและเจ้าหน้าที่สหกรณ์จะได้แลกเปลี่ยนความคิดเห็น รับทราบปัญหาของแต่ละหน่วยงาน แก้ไขปัญหา และพัฒนาสหกรณ์ให้ก้าวไกลด้วยความมั่นคง
 - (2) รับทราบแนวทางใหม่ ๆ จากส่วนราชการที่เกี่ยวข้องกับงานสหกรณ์
9. ผู้รับผิดชอบโครงการ คณะกรรมการการศึกษาและประชาสัมพันธ์

โครงการที่ 4 “โครงการสัมมนาและทัศนศึกษาภายในประเทศ”

1. การดำเนินการ สหกรณ์จัดจัดประชุมสัมมนาและทัศนศึกษาประจำปี ได้แก่
 - (1) สมาชิกจากหน่วยมหาวิทยาลัยศรีนครินทรวิโรฒ กรุงเทพมหานคร และหน่วยมหาวิทยาลัยศรีนครินทรวิโรฒ องค์กรักษ์ จังหวัดนครนายก
 - (2) สมาชิกจากหน่วยมหาวิทยาลัยบูรพา จังหวัดชลบุรี
 - (3) สมาชิกจากหน่วยมหาวิทยาลัยทักษิณ จังหวัดสงขลา และหน่วยมหาวิทยาลัยทักษิณ วิทยาเขตพัทลุง จังหวัดพัทลุง
 - (4) สมาชิกจากหน่วยมหาวิทยาลัยนเรศวร จังหวัดพิษณุโลก และหน่วยมหาวิทยาลัยพะเยา จังหวัดพะเยา
 - (5) สมาชิกจากหน่วยมหาวิทยาลัยมหาสารคาม จังหวัดมหาสารคาม

การจัดสัมมนาและทัศนศึกษา อาจจัดสัมมนาให้แต่ละหน่วย หรืออาจจัดสัมมนาร่วมกันตั้งแต่สองหน่วย หรือทุกหน่วยพร้อมกันก็ได้ ตามความเหมาะสมของเวลาและสถานที่
2. หลักการและเหตุผล สหกรณ์จะก้าวไปสู่ความสำเร็จตามอุดมการณ์ได้นั้น สมาชิกต้องมีความรู้ ความเข้าใจในหลักการสหกรณ์ และการดำเนินงานตามขบวนการสหกรณ์
3. วัตถุประสงค์
 - (1) เพื่อให้สมาชิกมีความรู้ความเข้าใจในหลักการและอุดมการณ์
 - (2) เพื่อให้สมาชิกมีความพร้อมสำหรับการเปลี่ยนแปลงในกิจการของสหกรณ์
 - (3) เพื่อระดมความคิดเห็นต่าง ๆ จากสมาชิกในมุมมองที่กว้างไกล
4. ลักษณะโครงการ สหกรณ์เชิญชวนสมาชิกเข้าร่วมประชุมสัมมนา เพื่อเสริมความรู้ความเข้าใจ แลกเปลี่ยนความคิดเห็นเกี่ยวกับกิจการของสหกรณ์ พร้อมทั้งจัดทัศนศึกษา
5. กลุ่มเป้าหมาย สมาชิกสหกรณ์ออมทรัพย์ มศว จำกัด หน่วยละไม่เกิน 40 คน
6. ระยะเวลา เวลารวมการเดินทางไม่เกิน 5 วัน
7. ประมาณการรายจ่าย สหกรณ์สนับสนุนค่าใช้จ่ายรวมแล้วไม่เกิน 700,000 บาท (สมาชิกร่วมออกค่าใช้จ่าย)

8. ผลที่คาดว่าจะได้รับ

- (1) สมาชิกสนใจในกิจการของสหกรณ์มากขึ้น
- (2) สมาชิกเข้าใจในระบบการบริหารงานของสหกรณ์

9. ผู้รับผิดชอบโครงการ คณะกรรมการการศึกษาและประชาสัมพันธ์

โครงการที่ 5 "โครงการสัมมนาทัศนศึกษาในต่างประเทศ"

1. การดำเนินการ สหกรณ์กำหนดโครงการทัศนศึกษาศึกษาต่างประเทศ
2. หลักการและเหตุผล สหกรณ์จะก้าวไปสู่ความสำเร็จตามอุดมการณ์ได้ สมาชิกต้องมีความรู้ความเข้าใจในหลักการสหกรณ์ และวิสัยทัศน์ด้านอื่น ๆ ประกอบด้วย จึงควรมีโอกาสได้ศึกษาดูงานและทัศนศึกษาในต่างประเทศ เพื่อศึกษาและนำไปสู่การปฏิบัติให้เกิดความสำเร็จ
3. วัตถุประสงค์ เพิ่มพูนความรู้ ประสบการณ์ และปัญหาต่าง ๆ
4. ลักษณะโครงการ เพื่อศึกษาวิถีชีวิต สภาพภูมิประเทศ และดูงานสหกรณ์เมื่อมีโอกาส
5. กลุ่มเป้าหมาย สมาชิกไม่เกิน 40 คน กรรมการและเจ้าหน้าที่สหกรณ์ ไม่เกิน 10 คน
6. ระยะเวลา เวลารวมการเดินทางไม่เกิน 6 วัน
7. ประมาณการรายจ่าย สหกรณ์สนับสนุนโครงการ 300,000 บาท (สมาชิกร่วมออกค่าใช้จ่าย)
8. ผลที่คาดว่าจะได้รับ สมาชิกได้โอกาสจากการทัศนศึกษา ได้แลกเปลี่ยนความคิดเห็น ได้มิตรภาพและความสามัคคี ได้ศึกษารวมชาติและสภาพความเป็นอยู่ของประเทศนั้น ๆ จะได้นำไปประเมินผล เปรียบเทียบ และเกิดการพัฒนาสิ่งใหม่ ๆ ที่ดีกว่า
9. ผู้รับผิดชอบโครงการ คณะกรรมการการศึกษาและประชาสัมพันธ์

โครงการที่ 6 “โครงการสัมมนาคณะกรรมการดำเนินการ”

1. การดำเนินการ กำหนดประชุมสัมมนาให้ความรู้แก่กรรมการดำเนินการทุกปี
2. หลักการและเหตุผล พิจารณาทบทวนงานที่ปฏิบัติทั้งงานประจำและงานบริการในรอบปีที่ผ่านมา แก้ไขในส่วนที่บกพร่องพร้อมทั้งพัฒนางานใหม่ ๆ ให้ดีขึ้น
3. วัตถุประสงค์
 - (1) เพื่อเพิ่มพูนความรู้ทางวิชาการให้แก่กรรมการดำเนินการ
 - (2) เพื่อเป็นแนวทางในการปรับปรุงเปลี่ยนแปลงและพัฒนาการบริการให้ดีขึ้น
4. ลักษณะโครงการ สัมมนาทบทวนงานประจำ, งานบริการ และ/หรือศึกษาดูงาน
5. กลุ่มเป้าหมาย กรรมการดำเนินการทุกคน
6. ระยะเวลา เวลารวมการเดินทางไม่เกิน 4 วัน
7. ประมาณการรายจ่าย สหกรณ์สนับสนุนโครงการ 200,000 บาท
8. ผลที่คาดว่าจะได้รับ พัฒนางานประจำควบคู่งานบริการ และพัฒนาองค์กร
9. ผู้รับผิดชอบโครงการ คณะกรรมการและผู้จัดการสหกรณ์ออมทรัพย์ มศว จำกัด

• แผนยุทธศาสตร์สหกรณ์ออมทรัพย์ มหาวิทยาลัย ศรีนครินทรวิโรฒ จำกัด (พ.ศ. 2567 – 2569)

ตามที่คณะกรรมการยุทธศาสตร์ได้ดำเนินการจัดทำร่างแผนยุทธศาสตร์ และได้นำแผนยุทธศาสตร์เข้า
เสนอในที่ประชุมคณะกรรมการดำเนินการครั้งที่ 10/2567 และที่ประชุมได้อนุมัติแผนยุทธศาสตร์สหกรณ์ออมทรัพย์
มหาวิทยาลัยศรีนครินทรวิโรฒ พ.ศ. 2567-2569 โดยมีรายละเอียดดังนี้

แผนยุทธศาสตร์สหกรณ์ออมทรัพย์ มหาวิทยาลัยศรีนครินทรวิโรฒ พ.ศ. 2567-2569

สหกรณ์ออมทรัพย์มหาวิทยาลัยศรีนครินทรวิโรฒ จำกัด ได้มีการจัดทำแผนยุทธศาสตร์ของสหกรณ์ เพื่อใช้เป็นแผน
ในการดำเนินการและนำไปสู่วิสัยทัศน์ ที่ได้มีการกำหนดไว้ เพื่อให้สอดคล้องและมีความเหมาะสมกับสถานการณ์
ปัจจุบัน

วิสัยทัศน์

“สร้างสรรค์นวัตกรรมทางการเงินเพื่อพัฒนาคุณภาพชีวิตของสมาชิกให้มั่นคงและยั่งยืน”

วัตถุประสงค์

1. เพื่อกำหนดทิศทางและการบริหารงานของสอ มศว ให้บรรลุเป้าหมายตามวิสัยทัศน์
2. เพื่อสร้างความเชื่อมั่นให้กับสมาชิก และผู้มีส่วนได้ส่วนเสียอื่นๆ
3. เพื่อบริหารจัดการทรัพยากรที่มีอยู่อย่างมีประสิทธิภาพและประสิทธิผล
4. เพื่อใช้ประเมิน ควบคุม และปรับปรุงผลการดำเนินงาน ที่มุ่งเน้นการพัฒนาอย่างต่อเนื่อง
5. เพื่อส่งเสริม และสนับสนุนการพัฒนาคุณภาพชีวิตของสมาชิกอย่างยั่งยืน

เป้าประสงค์

1. พัฒนาระบบเทคโนโลยีเพื่อการให้บริการทางการเงิน
 - นำระบบเทคโนโลยีสารสนเทศมาประยุกต์ใช้ในกระบวนการทำงาน เพื่อให้บริการทางการเงินที่มีประสิทธิภาพ รวดเร็ว และปลอดภัย
 - สร้างแพลตฟอร์มดิจิทัลที่ทันสมัยเพื่อให้สมาชิกสามารถเข้าถึงข้อมูลและบริการได้ทุกที่ทุกเวลา
2. เพิ่มประสิทธิภาพการบริหารจัดการทางการเงินส่วนบุคคลของสมาชิก
 - จัดทำโปรแกรมการศึกษาทางการเงินและการออม เพื่อเสริมสร้างความรู้และทักษะในการบริหารจัดการทางการเงินส่วนบุคคลในอนาคตให้กับสมาชิก
 - เสนอผลิตภัณฑ์ทางการเงินที่หลากหลายและตอบสนองต่อความต้องการที่แตกต่างของสมาชิก
3. ส่งเสริมการออมและการลงทุนของสมาชิกอย่างยั่งยืน
 - ส่งเสริมการออมอย่างต่อเนื่องและสร้างวัฒนธรรมการออมในกลุ่มสมาชิก
 - สนับสนุนการลงทุนในโครงการหารายได้เสริมที่มีความยั่งยืนและเป็นประโยชน์ต่อสมาชิก
4. เสริมสร้างความสัมพันธ์และความพึงพอใจของสมาชิก
 - พัฒนากลยุทธ์ในการสื่อสารและให้บริการที่เป็นมิตรและเน้นสมาชิกเป็นศูนย์กลาง
 - จัดกิจกรรมและโปรแกรมพิเศษเพื่อเสริมสร้างความสัมพันธ์และความร่วมมือระหว่างสมาชิก

5. เพิ่มประสิทธิภาพและประสิทธิผลในการดำเนินงานของสหกรณ์
 - ปรับปรุงกระบวนการทำงานให้มีประสิทธิภาพและลดขั้นตอนที่ไม่จำเป็น
 - พัฒนาความรู้ ทักษะและความสามารถของพนักงานผ่านการอบรมและการพัฒนาอย่างต่อเนื่อง
6. สร้างความเข้มแข็งและความมั่นคงทางการเงินในระยะยาว
 - บริหารจัดการสินทรัพย์และหนี้สินอย่างมีประสิทธิภาพเพื่อสร้างความมั่นคงทางการเงิน
 - เพิ่มรายได้และกำไรจากการดำเนินงานและการลงทุนที่มีความเสี่ยงต่ำ

ยุทธศาสตร์ที่ 1 : ด้านเทคโนโลยีและนวัตกรรม

- เป้าหมาย: นำเทคโนโลยีใหม่ๆ มาใช้ในการปรับปรุงการให้บริการและการบริหารจัดการภายในสหกรณ์
- กลยุทธ์:
 - พัฒนาระบบแพลตฟอร์มออนไลน์สำหรับการทำธุรกรรมและการสื่อสารกับสมาชิก
 - นำระบบการจัดการข้อมูลที่ทันสมัยมาใช้เพื่อเพิ่มประสิทธิภาพในการบริหารจัดการ
 - พัฒนาแอปพลิเคชันมือถือเพื่อการเข้าถึงข้อมูลและบริการทางการเงินได้ทุกที่ทุกเวลา

ยุทธศาสตร์ที่ 2 : ด้านการเพิ่มสมาชิกและการเสริมสร้างความสัมพันธ์

- เป้าหมาย: ขยายฐานสมาชิกและเสริมสร้างความสัมพันธ์ที่แข็งแกร่งกับสมาชิกปัจจุบัน
- กลยุทธ์:
 - จัดกิจกรรมการตลาดและประชาสัมพันธ์เพื่อดึงดูดสมาชิกใหม่
 - สร้างโปรแกรมสมาชิกสัมพันธ์และกิจกรรมชุมชนเพื่อสร้างความผูกพัน
 - ให้สิทธิประโยชน์และโปรโมชั่นพิเศษสำหรับสมาชิกที่มีประวัติทางการเงินดี

ยุทธศาสตร์ที่ 3 : ด้านการบริหารจัดการทางการเงิน

- เป้าหมาย: บริหารจัดการสินทรัพย์และหนี้สินอย่างมีประสิทธิภาพเพื่อความมั่นคงทางการเงิน
- กลยุทธ์:
 - วางแผนการลงทุนในโครงการที่มีความเสี่ยงต่ำและมีผลตอบแทนที่มั่นคง
 - ควบคุมค่าใช้จ่ายและเพิ่มรายได้จากการดำเนินงาน
 - จัดทำแผนบริหารความเสี่ยงทางการเงินและทบทวนอย่างสม่ำเสมอ

ยุทธศาสตร์ที่ 4 : ด้านการพัฒนาศักยภาพสมาชิกและพนักงาน

- เป้าหมาย: เสริมสร้างความรู้และทักษะของสมาชิกและพนักงานเพื่อการพัฒนาอย่างยั่งยืน
- กลยุทธ์:
 - จัดโปรแกรมการฝึกอบรมและการพัฒนาทักษะทางการเงินสำหรับสมาชิก
 - พัฒนาหลักสูตรการอบรมสำหรับเจ้าหน้าที่ในด้านการบริการและการบริหารจัดการ
 - ส่งเสริมการเรียนรู้และการพัฒนาตนเองอย่างต่อเนื่อง

ยุทธศาสตร์ที่ 5 : ด้านการสร้างเชื่อมั่นและความโปร่งใส

- เป้าหมาย: สร้างความเชื่อมั่นและความโปร่งใสในทุกกระบวนการของสหกรณ์
- กลยุทธ์:
 - พัฒนาระบบการสื่อสารภายในและภายนอกให้มีความโปร่งใสและเปิดเผยข้อมูล
 - จัดทำรายงานการดำเนินงานและการเงินอย่างเป็นระบบและเปิดเผยต่อสมาชิก
 - ส่งเสริมวัฒนธรรมองค์กรที่เน้นความซื่อสัตย์และการปฏิบัติตามหลักจริยธรรม

ยุทธศาสตร์ที่ 1 : ด้านเทคโนโลยีและนวัตกรรม

เป้าหมาย	กลยุทธ์	ชื่อโครงการ / กิจกรรม	วัตถุประสงค์	ตัวชี้วัดโครงการ / กิจกรรม	ปีที่ผ่านมา / งบประมาณ (บาท)		
					2567	2568	2569
นำเทคโนโลยีใหม่ๆ มาใช้ในการปรับปรุง การให้บริการและการ บริหารจัดการภายใน สหกรณ์	พัฒนาระบบ แพลตฟอร์ม ออนไลน์สำหรับ การทำธุรกรรม และการสื่อสาร กับสมาชิก	โครงการพัฒนาระบบ ออนไลน์เพื่อใช้ในการ ทำธุรกรรมและการ ติดต่อกับสมาชิก	เพื่อให้สมาชิกสามารถ ติดต่อกับสหกรณ์ใน การทำธุรกรรมผ่าน ออนไลน์ได้	มีการทำธุรกรรมที่ ผ่านระบบออนไลน์ได้	อย่างน้อย 1 ธุรกรรม	อย่างน้อย 1 ธุรกรรม	อย่างน้อย 1 ธุรกรรม
				จำนวนสมาชิกที่มีการ ติดตั้ง Application SWUTCC	มากกว่า ร้อยละ 60	มากกว่า ร้อยละ 70	มากกว่าร้อยละ 80
	2. นำระบบการจัดทำข้อมูลที่ใช้เพื่อ เพิ่มประสิทธิภาพ ในการบริหารจัดการ	ส่งเสริมให้ คณะกรรมการ ดำเนินการ และ ผู้จัดการ เจ้าหน้าที่ สามารถใช้ประโยชน์ จากระบบดิจิทัล	เพื่อให้คณะกรรมการ ดำเนินการ และ ผู้จัดการ เจ้าหน้าที่ สามารถใช้ข้อมูลดิจิทัล เพื่อการตัดสินใจได้	คณะกรรมการ คณะกรรมการ และ ผู้จัดการ สามารถ เข้าร่วมระบบบริหาร การตัดสินใจได้	-	อย่างน้อย 1 ระบบ	อย่างน้อย 1 ระบบ
	3. พัฒนาแอปพลิเคชันเพื่อการเข้าถึง ข้อมูลและบริการทางการเงินได้ทุกที่ ทุกเวลา	โครงการพัฒนาแอปพลิเคชันมือถือเพื่อ เข้าถึงได้ทุกที่ทุกเวลา	เพื่อให้สมาชิกสามารถ ใช้แอปพลิเคชันมือถือ ในการทำธุรกรรมทางการเงิน เช่น โอน ไปยังบัญชีธนาคารได้	สามารถใช้ออปพลิเคชันมือถือในการทำ ธุรกรรมทางการเงินได้	สามารถโอนได้	-	-

ยุทธศาสตร์ 2 : ด้านการเพิ่มสมาชิกและการเสริมสร้างความสัมพันธ์

เป้าหมาย	กลยุทธ์	ชื่อโครงการ / กิจกรรม	วัตถุประสงค์	ตัวชี้วัดโครงการ / กิจกรรม	ปีที่ผ่านมา (บาท)		
					2567	2568	2569
ขยายฐานสมาชิกและเสริมสร้างความสัมพันธ์ที่แข็งแกร่งกับสมาชิกปัจจุบัน	1. จัดกิจกรรมการตลาดและประชาสัมพันธ์เพื่อดึงดูดสมาชิกใหม่ 2. สร้างโปรแกรมสมาชิกสัมพันธ์และกิจกรรมชุมชนเพื่อสร้างความผูกพัน	โครงการจัดทำสื่อประชาสัมพันธ์ผ่าน Website หรือ Social Media โครงการจัดกิจกรรมให้ความรู้แก่สมาชิก โครงการจัดกิจกรรมงานสำหรับผู้เกษียณอายุประจำปี	เพื่อให้สมาชิกสามารถเข้าถึงข้อมูลประชาสัมพันธ์ได้สะดวกและรวดเร็วยิ่งขึ้น เพื่อให้สมาชิกมีความรู้ความเข้าใจและสิทธิประโยชน์ในการเป็นสมาชิก เพื่อสร้างความผูกพันระหว่างสมาชิกเมื่อเกษียณไปแล้ว	จำนวนสื่อประชาสัมพันธ์ผ่าน website, Social Media, Instant Messaging จำนวนสมาชิกที่เข้าร่วมโครงการ ร้อยละของสมาชิกที่เกษียณในแต่ละปีเข้าร่วมโครงการ	อย่างน้อย 1 (website, Facebook, Line)	300 คน	300 คน
	3. ให้สิทธิประโยชน์และโปรโมชั่นพิเศษสำหรับสมาชิกที่มีประวัติทางการเงินดี	โครงการกิจกรรมพิเศษสำหรับสมาชิก เช่น โครงการ ด.2	เพื่อให้สมาชิกมีสิทธิประโยชน์ที่มากขึ้น	จำนวนโครงการหรือกิจกรรมที่สมาชิกได้รับสิทธิประโยชน์เพิ่มมากขึ้น	อย่างน้อย 1 โครงการ	อย่างน้อย 1 โครงการ	อย่างน้อย 1 โครงการ

ยุทธศาสตร์ 3 : ด้านการบริหารจัดการทางการเงิน

เป้าหมาย	กลยุทธ์	ชื่อโครงการ / กิจกรรม	วัตถุประสงค์	ตัวชี้วัดโครงการ / กิจกรรม	ปีดำเนินการ / งบประมาณ (บาท)		
					2567	2568	2569
บริหารจัดการสินทรัพย์และหนี้สินอย่างมีประสิทธิภาพ เพื่อความมั่นคงทางการเงิน	1. วางแผนการลงทุนในโครงการที่มีความเสี่ยงต่ำ และมีผลตอบแทนที่มั่นคง	โครงการศึกษาและวางแผนการลงทุน	เพื่อให้สหกรณ์มีการลงทุนที่มีความเสี่ยงต่ำและผลตอบแทนที่มั่นคงลดโอกาสการเกิดหนี้เสีย	มีการจัดกิจกรรมพิเศษเกี่ยวกับทางการเงิน เช่น การปรับปรุงรูปแบบเงินฝาก, การขายหุ้นในโอกาสพิเศษ	อย่างน้อย 1 กิจกรรม	อย่างน้อย 1 กิจกรรม	อย่างน้อย 1 กิจกรรม
	2. ควบคุมค่าใช้จ่ายและเพิ่มรายได้จากการดำเนินงาน	โครงการให้ความรู้ความเข้าใจเกี่ยวกับระเบียบ ข้อบังคับ แก่เจ้าหน้าที่สหกรณ์	เพื่อให้เจ้าหน้าที่แต่ละสาขามีความรู้ความเข้าใจในระเบียบในการเบิกจ่ายในการดำเนินงาน	มีการจัดประชุมชี้แจงระเบียบ ข้อบังคับ สอสมศว ฉบับใหม่	อย่างน้อยปีละ 1 ครั้ง	อย่างน้อยปีละ 1 ครั้ง	อย่างน้อยปีละ 1 ครั้ง
	3. จัดทำแผนบริหารความเสี่ยงทางการเงินและทบทวนอย่างสม่ำเสมอ	โครงการจัดทำแผนการบริหารความเสี่ยงทางการเงิน	เพื่อให้สหกรณ์มีแผนการบริหารความเสี่ยงทางการเงิน	จำนวนระเบียบที่มีการปรับปรุง แก้ไข	อย่างน้อย 3 ระเบียบ	อย่างน้อย 3 ระเบียบ	อย่างน้อย 3 ระเบียบ

ยุทธศาสตร์ 4 : ด้านการพัฒนาคุณภาพสมาชิกและพนักงาน

เป้าหมาย	กลยุทธ์	ชื่อโครงการ / กิจกรรม	วัตถุประสงค์	ตัวชี้วัดโครงการ / กิจกรรม	ปีดำเนินการ / งบประมาณ (บาท)		
					2567	2568	2569
เสริมสร้างความรู้ และทักษะของ สมาชิกและพนักงาน เพื่อการพัฒนาอย่าง ยั่งยืน	จัดโปรแกรมการ ฝึกอบรมและการ พัฒนา ทักษะทาง การเงินส่วนบุคคลสำหรับ สมาชิก	โครงการพัฒนา ทักษะทางการเงิน สำหรับสมาชิก	เพื่อให้สมาชิกมีความรู้ความเข้าใจใน การบริหารการเงิน อย่างมีประสิทธิภาพ	มีการจัดกิจกรรม พัฒนาทักษะทางการเงิน	อย่างน้อยปีละ 1 ครั้ง	อย่างน้อยปีละ 1 ครั้ง	อย่างน้อยปีละ 1 ครั้ง
				มีการจัดกิจกรรม ศึกษาดูงานสหกรณ์ อื่น	อย่างน้อยปีละ 1 ครั้ง	อย่างน้อยปีละ 1 ครั้ง	อย่างน้อยปีละ 1 ครั้ง
	พัฒนาหลักสูตร ฝึกอบรม สำหรับเจ้าหน้าที่ ในด้านการ บริการและการ บริหารจัดการ	โครงการอบรม เจ้าหน้าที่ด้านการ บริการและการ บริหารจัดการ	เพื่อให้เจ้าหน้าที่มีความเข้าใจถึง การบริการที่ดี	มีการจัดกิจกรรมการ ให้บริการที่ดีแก่ เจ้าหน้าที่	อย่างน้อยปีละ 1 ครั้ง	-	-
	ส่งเสริมการเรียนรู้และการ พัฒนาตนเอง อย่างต่อเนื่อง	โครงการส่งเสริม การเรียนรู้และ พัฒนาตนเอง	เพื่อให้คณะกรรมการ ผู้จัดการ เจ้าหน้าที่ได้ มีโอกาสในการเรียนรู้ และพัฒนาตนเอง	คณะกรรมการ ผู้จัดการ เจ้าหน้าที่มีการ เข้าร่วมอบรม/ สัมมนา เพื่อพัฒนา ตนเอง	อย่างน้อยปีละ 1 ครั้ง/คน/ปี	อย่างน้อยปีละ 1 ครั้ง/คน/ปี	อย่างน้อยปีละ 1 ครั้ง/คน/ปี

ยุทธศาสตร์ 5 : ด้านการสร้างภาพเชื่อมั่นและความโปร่งใส

เป้าหมาย	กลยุทธ์	ชื่อโครงการ / กิจกรรม	วัตถุประสงค์	ตัวชี้วัดโครงการ / กิจกรรม	ปีที่ดำเนินการ / งบประมาณ (บาท)		
					2567	2568	2569
สร้างความเชื่อมั่นและความโปร่งใสในทุกกระบวนการของสหกรณ์	1. พัฒนาระบบการตรวจสอบภายในและภายนอกความโปร่งใสและเปิดเผยข้อมูล	โครงการตรวจสอบระบบการควบคุมภายในและภายนอก	เพื่อให้มีการตรวจสอบระบบการควบคุมภายในและรายงานผลต่อคณะกรรมการดำเนินงาน	ความถี่ในการตรวจสอบระบบการควบคุมจากภายใน	อย่างน้อยปีละ 1 ครั้ง	อย่างน้อยปีละ 1 ครั้ง	อย่างน้อยปีละ 1 ครั้ง
				จำนวนข้อผิดพลาดที่ตรวจพบและมีการแก้ไข	น้อยกว่าปีละ 6 ข้อผิดพลาด	น้อยกว่าปีละ 4 ข้อผิดพลาด	น้อยกว่าปีละ 2 ข้อผิดพลาด
	2. จัดทำรายงานการดำเนินงานและดำเนินการเงินอย่างโปร่งใสและเปิดเผยต่อสมาชิก	โครงการจัดทำรายงานผลการดำเนินงานและรายงานการเงินอย่างเป็นระบบ	เพื่อให้สามารถจัดทำรายงานผลการดำเนินงานเพื่อเปิดเผยต่อสมาชิกและส่งต่อให้กับหน่วยงานภายนอกได้ทันเวลา	จำนวนรายงานที่ดำเนินการเสร็จไม่ทันเวลา	น้อยกว่า 1 รายงานต่อปี	น้อยกว่า 1 รายงานต่อปี	น้อยกว่า 1 รายงานต่อปี
	3. ส่งเสริมวัฒนธรรมองค์กรที่เน้นความซื่อสัตย์และการปฏิบัติตามหลักจริยธรรม	โครงการส่งเสริมวัฒนธรรมองค์กรที่ปฏิบัติตามหลักจริยธรรม	เพื่อให้เจ้าหน้าที่ปฏิบัติงานที่เน้นความซื่อสัตย์และปฏิบัติตามหลักจริยธรรม	จำนวนครั้งของการจัดกิจกรรมอบรมการปฏิบัติตามตามหลักจริยธรรม	อย่างน้อยปีละ 1 ครั้ง	อย่างน้อยปีละ 1 ครั้ง	อย่างน้อยปีละ 1 ครั้ง

- โครงสร้างองค์กร

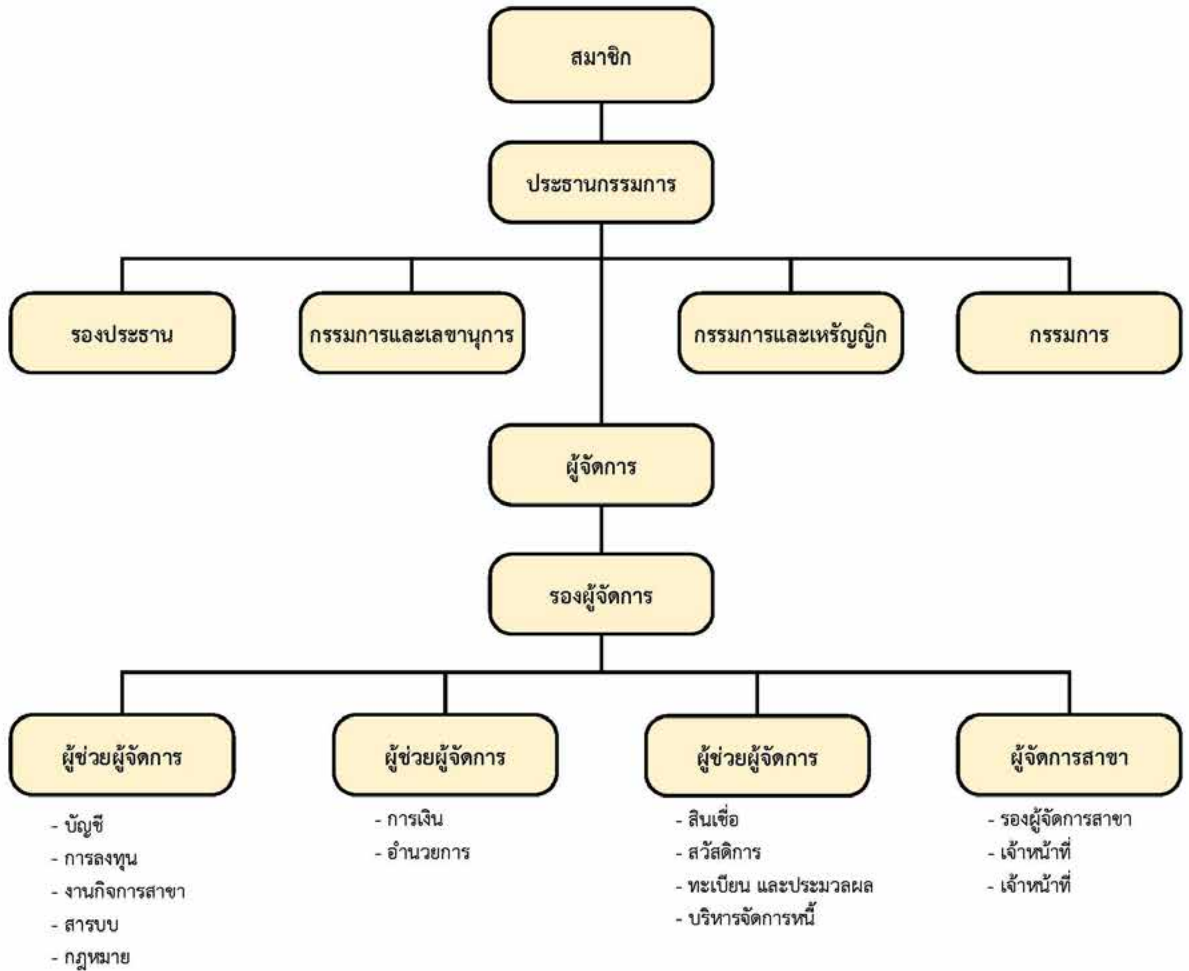

• ที่ปรึกษากิตติมศักดิ์ ปี 2567

สหกรณ์ออมทรัพย์มหาวิทยาลัยศรีนครินทรวิโรฒ จำกัด



อธิการบดีมหาวิทยาลัยศรีนครินทรวิโรฒ
(รองศาสตราจารย์ ดร.สมชาย สันติวัฒนกุล)



อธิการบดีมหาวิทยาลัยบูรพา (รักษาราชการแทน)
(รองศาสตราจารย์วัชรินทร์ กาสลัก)



อธิการบดีมหาวิทยาลัยนเรศวร (รักษาราชการแทน)
(รองศาสตราจารย์ ดร.ศรินทร์ทิพย์ แทนธานี)



อธิการบดีมหาวิทยาลัยมหาสารคาม (รักษาราชการแทน)
(รองศาสตราจารย์ ดร.ประยูศักดิ์ ศรีวิไล)



อธิการบดีมหาวิทยาลัยทักษิณ
(รองศาสตราจารย์ ดร.ณัฐพงศ์ จิตรนิรัตน์)



อธิการบดีมหาวิทยาลัยพะเยา
(รองศาสตราจารย์ ดร.สุภกร พงศบางโพธิ์)

- ที่ปรึกษาและผู้ทรงคุณวุฒิ สหกรณ์ ปี 2567

สหกรณ์ออมทรัพย์มหาวิทยาลัยศรีนครินทรวิโรฒ จำกัด

ผู้ทรงคุณวุฒิ



รองศาสตราจารย์ ดร.ณومی มูลศิลป์



ผู้ช่วยศาสตราจารย์ ดร.สันติ เต็มประเสริฐสกุล

ที่ปรึกษา



นายโอภาส จันทร์โต

- ผู้ประสานงานสหกรณ์ ปี 2567

สหกรณ์ออมทรัพย์มหาวิทยาลัยศรีนครินทรวิโรฒ จำกัด

1. โรงเรียนสาธิตมหาวิทยาลัยศรีนครินทรวิโรฒ ปทุมวัน กรุงเทพมหานคร

(1) นายก้องกฤษ แผนน้อย

2. มหาวิทยาลัยทักษิณ วิทยาเขตพัทลุง จังหวัดพัทลุง

(1) นางเจนจิราวิศพันธ์

3. โรงพยาบาลชลประทาน จังหวัดนนทบุรี

(1) นางทิพย์วัลย์ นิมิตฤทธิ์

(2) นางสาวอรธิดา หอประเสริฐกิจ

• คณะกรรมการดำเนินการ ชุดที่ 60 (ปี พ.ศ. 2567)



นางนงนารถ ชัยรัตน์
ประธานกรรมการ



นายอมรพงศ์ สุธรรมรักษ์
รองประธาน คนที่ 1



นายไพบุลย์ มณเฑวงศ์
รองประธาน คนที่ 2



นายพีระ ทงมี
รองประธาน คนที่ 3



นายรุ่งรัตน์ พระนาค
รองประธาน คนที่ 4



นายสวัสดิ์ วิชระโกชน์
รองประธาน คนที่ 5



นายมหัทธวัฒน์ รักษาเกียรติศักดิ์
กรรมการและเหรียญกึ่ง



นายบัญชา นิ่มประเสริฐ
กรรมการและเลขานุการ



นายชาญวิทย์ เทียมบุญประเสริฐ
กรรมการ



นายเทพพิภพ สุขสว่างกุล
กรรมการ



นายเสถียร อักษรชู
กรรมการ



นายใหม่ ภูผา
กรรมการ



นายสุธี ใจศิริ
กรรมการ



นางชาดา กลิ่นเจริญ
กรรมการ



นางสาวธัญภา สอนสา
กรรมการ

• ผู้จัดการและเจ้าหน้าที่สหกรณ์ ปี 2567

สำนักงานใหญ่ กรุงเทพมหานคร



นายวัล แต่งน้อย
ผู้จัดการ



นางสาวเบญจวรรณ คำแสนโคตร
รองผู้จัดการ



นางกนกนาถ สวัสดิมงคล
ผู้ช่วยผู้จัดการงานการเงิน



นางศุภิดา ลูกเสื่อ
ผู้ช่วยผู้จัดการงานทะเบียนหุ้น
และเงินกู้



นางสาวณัฐอร บุษุพิลา
งานบัญชี



นางสาวชญพัชร์ งามพิพัฒนชัย
งานบัญชี



วิมลวรรณ พูเมืองคำ
งานบัญชี



นางสาวพาขวัญ น้อยถนอม
งานทะเบียนหุ้นและเงินกู้



นางสาวอมรรัตน์ รอดยิ้ม
เจ้าหน้าที่เงินกู้ (นิติกรรม)



นางณัฐธภา เทียนทอง
งานการเงิน



นางสาวจุฑารัตน์ แซ่อึ้ง
งานการเงิน



นางสาวปลาวิ จารุวรรณโน
งานธุรการ



นางสาวกนกกร ทองใบ
งานธุรการ



นายพุทธิพัทธ์ โชตินิธิธนาภรณ์
งานสารบบ



นายบุญมี จิตรใจเที่ยง
งานสารบบ



นางสาวอรุณี ไชยวงศ์วัฒน์
เจ้าหน้าที่นิติกรและทนายความ



นางสาวสารวิน จันทร
เจ้าหน้าที่ช่วยงานสมาคมฯ



นางสาวกาญจนา เชษฐา
เจ้าหน้าที่ช่วยงานสมาคมฯ



นางพลอยมณี พรารประพันธ์
ลูกจ้างประจำ



นางสาวรัตนา ตันตะपाल
ลูกจ้างประจำ



นายสรเดช สวนสมัย
ลูกจ้างประจำ



นางสดใส ชัชวาล
ลูกจ้างประจำ (จังหวัดระยอง)



นายฮวด แซ่ซิ้ม
ลูกจ้างชั่วคราว (จังหวัดระยอง)



สำนักงานสาขา
มหาวิทยาลัยบูรพา
จังหวัดชลบุรี



นางสาวมลทิพย์ ใจเจริญ
ผู้จัดการสาขา



นางชโลพร ฉัตรกัवालชัย
เจ้าหน้าที่สหกรณ์



นางสาวสินีรัฐ บรูตอน
เจ้าหน้าที่สหกรณ์



นายอติรุจน์ จันทราภรณ์
เจ้าหน้าที่สหกรณ์

สำนักงานสาขา
มหาวิทยาลัยทักษิณ
จังหวัดสงขลา



นางสาวฉวีวรรณ สิ้มไต้ยี่น
ผู้จัดการสาขา



นางสาวพรศิริ ตันติวุฒิมงคล
เจ้าหน้าที่สหกรณ์



นางสาวศศิภา สุกุลปักษ์
เจ้าหน้าที่สหกรณ์

สำนักงานสาขา
มหาวิทยาลัยนเรศวร
จังหวัดพิษณุโลก



นางธนัชพร พันธุ์เอี่ยม
ผู้จัดการสาขา



นางสาวจิตญาดา จันทคาม
เจ้าหน้าที่สหกรณ์



นางสาวสุนิษา อินทศักดิ์
เจ้าหน้าที่สหกรณ์



นางสาวธัญชนก ทองรัตน์
เจ้าหน้าที่สหกรณ์

สำนักงานสาขา
มหาวิทยาลัยมหาสารคาม
จังหวัดมหาสารคาม



นางรุ่งทิวา พรรณะ
ผู้จัดการสาขา



นางสาวมิถุชญา พิริยสิงห์
เจ้าหน้าที่สหกรณ์



นางสาวปุณิกา หาญสูงเนิน
เจ้าหน้าที่สหกรณ์



นางสาวชนัญชิตา แก้วงาม
เจ้าหน้าที่สหกรณ์

สำนักงานสาขามหาวิทยาลัยศรีนครินทรวิโรฒ องค์กรฯ จังหวัดนครนายก



นางสาวจุฬาลักษณ์ แสงวันลอย
ผู้จัดการสาขา



นางวิภาภรณ์ พาหาญกล้า
เจ้าหน้าที่สหกรณ์



นายธงชัย ศีตะปány
เจ้าหน้าที่สหกรณ์



นางสมจิตร กันปี
ลูกจ้างประจำ



นายพรสวรรค์ ภูศรี
ลูกจ้างประจำ

สำนักงานสาขามหาวิทยาลัยพะเยา จังหวัดพะเยา



นางสาวกาญจนาภัสส์ พรหมเผ่า
ผู้จัดการสาขา



นางสาวภักธิชา ปงจุ่มใจ
เจ้าหน้าที่สหกรณ์



นางวรัญญา ปัญจขันธ์
เจ้าหน้าที่สหกรณ์

- ประมวลภาพกิจกรรมประจำปี 2567

ประชุมใหญ่สามัญประจำปี 2567



ประชุมใหญ่สามัญประจำปี 1/2567





งานมุทิตาจิตและสังสรรค์
สมาชิกเกษียณอายุการทำงาน
ประจำปี 2567







ประชุมหารือเรื่องการแยกสภกรณ์



กิจกรรมสัมมนาสมาชิกหน่วย
ม.บูรพา, ม.พะเยา และม.ทักษิณ
(วิทยาเขตพัทลุง)







กิจกรรมทำบุญเปิดสำนักงานใหม่
สาขา มศว องค์กรักษ์





สัมมนาคณะกรรมการและเจ้าหน้าที่



กิจกรรมทำบุญวันวิสาขบูชา กับ มศว



สหกรณ์ฯ กับหน่วยงานต่างๆ





- รายชื่อคณะผู้จัดทำหนังสือ
ประชุมใหญ่สามัญประจำปี 2568

1. ผศ.นงนารถ	ชัยรัตน์	ประธาน
2. นายบัญชา	นิ่มประเสริฐ	กรรมการ
3. รศ.ดร.ชาญวิทย์	เทียมบุญประเสริฐ	กรรมการ
4. นายเทพพิภพ	สุขสว่างกุล	กรรมการ
5. อ.สุธี	โง้วศิริ	กรรมการ
6. นายชวัล	แตงน้อย	กรรมการ
7. นางสาวเบญจวรรณ	คำแสนโคตร	กรรมการ
8. นางกนกนถ	สวัสติมงคล	กรรมการ
9. นางศุภิตา	ลูกเสื่อ	กรรมการ
10. นางสาวปภาวี	จารุวรรณโน	กรรมการ
11. นางสาวกนกกร	ทองใบ	กรรมการ
12. นางสาวอรุณี	ไชยวงศ์วัฒน์	กรรมการ
13. นายปณมี	จิตรใจเที่ยง	กรรมการ
14. นายมหัทธวัฒน์	รักษาเกียรติศักดิ์	กรรมการและเลขานุการ
15. นายพุทธิพัชร	โชตินิธิธนาภรณ์	กรรมการและผู้ช่วยเลขานุการ